臺灣新報 夕刊

三月十二日

（第二種郵便物認可）（臺灣總督府）（昭和七年三月十二日第二種郵便物認可）

臨時總會本會議で決議案を一致可決す

日本國代表は棄權

英代表の提議で決議案一部修正

聯盟一般委員會

【ゼネバ十一日發電通】一般委員會で可決された決議案を上程するため臨時總會本會議は十二日午後五時五十五分（日本時間十二日午前一時五十五分）開會され、決議案を滿場一致可決（日本國代表は棄權）して特別委員會を構成する十九名の委員を擧げ、午後七時（日本時間十二日午前二時）散會した

【ゼネバ十一日發電通】一般委員會は十一日午前十時から開會、滿洲問題に關する決議案に對し英國代表サイモン氏の提議に依り決議案第三項の特別委員會の委員を出すべしとの修正案を可決したが、十九ケ國の委員を決定するに當り、日支兩國代表は共に棄權することとなつた

【ゼネバ十一日發電通】國際聯盟總會一般委員會は十一日午前十時から開會、滿洲問題に關する決議案に對し、

福岡に二〇〇円ベース

電鉄の根本方針決定

【東京】東京都交通局は十一日都電の運賃値上げ案を決定したが、これによると現行の一〇円均一制を廃止して、一区間一〇円、二区間一五円、三区間二〇円、四区間二五円、五区間三〇円、六区間三五円、七区間四〇円、八区間四五円、九区間五〇円、十区間五五円、十一区間六〇円、十二区間六五円、十三区間七〇円、十四区間七五円、十五区間八〇円、十六区間八五円、十七区間九〇円、十八区間九五円、十九区間一〇〇円、二十区間一〇五円、二十一区間一一〇円、二十二区間一一五円、二十三区間一二〇円、二十四区間一二五円、二十五区間一三〇円、二十六区間一三五円、二十七区間一四〇円、二十八区間一四五円、二十九区間一五〇円、三十区間一五五円、三十一区間一六〇円、三十二区間一六五円、三十三区間一七〇円、三十四区間一七五円、三十五区間一八〇円、三十六区間一八五円、三十七区間一九〇円、三十八区間一九五円、三十九区間二〇〇円、四十区間二〇五円、四十一区間二一〇円、四十二区間二一五円、四十三区間二二〇円、四十四区間二二五円、四十五区間二三〇円、四十六区間二三五円、四十七区間二四〇円、四十八区間二四五円、四十九区間二五〇円、五十区間二五五円、五十一区間二六〇円、五十二区間二六五円、五十三区間二七〇円、五十四区間二七五円、五十五区間二八〇円、五十六区間二八五円、五十七区間二九〇円、五十八区間二九五円、五十九区間三〇〇円、六十区間三〇五円、六十一区間三一〇円、六十二区間三一五円、六十三区間三二〇円、六十四区間三二五円、六十五区間三三〇円、六十六区間三三五円、六十七区間三四〇円、六十八区間三四五円、六十九区間三五〇円、七十区間三五五円、七十一区間三六〇円、七十二区間三六五円、七十三区間三七〇円、七十四区間三七五円、七十五区間三八〇円、七十六区間三八五円、七十七区間三九〇円、七十八区間三九五円、七十九区間四〇〇円、八十区間四〇五円、八十一区間四一〇円、八十二区間四一五円、八十三区間四二〇円、八十四区間四二五円、八十五区間四三〇円、八十六区間四三五円、八十七区間四四〇円、八十八区間四四五円、八十九区間四五〇円、九十区間四五五円、九十一区間四六〇円、九十二区間四六五円、九十三区間四七〇円、九十四区間四七五円、九十五区間四八〇円、九十六区間四八五円、九十七区間四九〇円、九十八区間四九五円、九十九区間五〇〇円、百区間五〇五円、百一区間五一〇円、百二区間五一五円、百三区間五二〇円、百四区間五二五円、百五区間五三〇円、百六区間五三五円、百七区間五四〇円、百八区間五四五円、百九区間五五〇円、百十区間五五五円、百十一区間五六〇円、百十二区間五六五円、百十三区間五七〇円、百十四区間五七五円、百十五区間五八〇円、百十六区間五八五円、百十七区間五九〇円、百十八区間五九五円、百十九区間六〇〇円、百二十区間六〇五円、百二十一区間六一〇円、百二十二区間六一五円、百二十三区間六二〇円、百二十四区間六二五円、百二十五区間六三〇円、百二十六区間六三五円、百二十七区間六四〇円、百二十八区間六四五円、百二十九区間六五〇円、百三十区間六五五円、百三十一区間六六〇円、百三十二区間六六五円、百三十三区間六七〇円、百三十四区間六七五円、百三十五区間六八〇円、百三十六区間六八五円、百三十七区間六九〇円、百三十八区間六九五円、百三十九区間七〇〇円、百四十区間七〇五円、百四十一区間七一〇円、百四十二区間七一五円、百四十三区間七二〇円、百四十四区間七二五円、百四十五区間七三〇円、百四十六区間七三五円、百四十七区間七四〇円、百四十八区間七四五円、百四十九区間七五〇円、百五十区間七五五円、百五十一区間七六〇円、百五十二区間七六五円、百五十三区間七七〇円、百五十四区間七七五円、百五十五区間七八〇円、百五十六区間七八五円、百五十七区間七九〇円、百五十八区間七九五円、百五十九区間八〇〇円、百六十区間八〇五円、百六十一区間八一〇円、百六十二区間八一五円、百六十三区間八二〇円、百六十四区間八二五円、百六十五区間八三〇円、百六十六区間八三五円、百六十七区間八四〇円、百六十八区間八四五円、百六十九区間八五〇円、百七十区間八五五円、百七十一区間八六〇円、百七十二区間八六五円、百七十三区間八七〇円、百七十四区間八七五円、百七十五区間八八〇円、百七十六区間八八五円、百七十七区間八九〇円、百七十八区間八九五円、百七十九区間九〇〇円、百八十区間九〇五円、百八十一区間九一〇円、百八十二区間九一五円、百八十三区間九二〇円、百八十四区間九二五円、百八十五区間九三〇円、百八十六区間九三五円、百八十七区間九四〇円、百八十八区間九四五円、百八十九区間九五〇円、百九十区間九五五円、百九十一区間九六〇円、百九十二区間九六五円、百九十三区間九七〇円、百九十四区間九七五円、百九十五区間九八〇円、百九十六区間九八五円、百九十七区間九九〇円、百九十八区間九九五円、百九十九区間一〇〇〇円、二百区間一〇〇五円、二百一区間一〇一〇円、二百二区間一〇一五円、二百三区間一〇二〇円、二百四区間一〇二五円、二百五区間一〇三〇円、二百六区間一〇三五円、二百七区間一〇四〇円、二百八区間一〇四五円、二百九区間一〇五〇円、二百十区間一〇五五円、二百十一区間一〇六〇円、二百十二区間一〇六五円、二百十三区間一〇七〇円、二百十四区間一〇七五円、二百十五区間一〇八〇円、二百十六区間一〇八五円、二百十七区間一〇九〇円、二百十八区間一〇九五円、二百十九区間一一〇〇円、二百二十区間一一〇五円、二百二十一区間一一一〇円、二百二十二区間一一一五円、二百二十三区間一一二〇円、二百二十四区間一一二五円、二百二十五区間一一三〇円、二百二十六区間一一三五円、二百二十七区間一一四〇円、二百二十八区間一一四五円、二百二十九区間一一五〇円、二百三十区間一一五五円、二百三十一区間一一六〇円、二百三十二区間一一六五円、二百三十三区間一一七〇円、二百三十四区間一一七五円、二百三十五区間一一八〇円、二百三十六区間一一八五円、二百三十七区間一一九〇円、二百三十八区間一一九五円、二百三十九区間一二〇〇円、二百四十区間一二〇五円、二百四十一区間一二一〇円、二百四十二区間一二一五円、二百四十三区間一二二〇円、二百四十四区間一二二五円、二百四十五区間一二三〇円、二百四十六区間一二三五円、二百四十七区間一二四〇円、二百四十八区間一二四五円、二百四十九区間一二五〇円、二百五十区間一二五五円、二百五十一区間一二六〇円、二百五十二区間一二六五円、二百五十三区間一二七〇円、二百五十四区間一二七五円、二百五十五区間一二八〇円、二百五十六区間一二八五円、二百五十七区間一二九〇円、二百五十八区間一二九五円、二百五十九区間一三〇〇円、二百六十区間一三〇五円、二百六十一区間一三一〇円、二百六十二区間一三一五円、二百六十三区間一三二〇円、二百六十四区間一三二五円、二百六十五区間一三三〇円、二百六十六区間一三三五円、二百六十七区間一三四〇円、二百六十八区間一三四五円、二百六十九区間一三五〇円、二百七十区間一三五五円、二百七十一区間一三六〇円、二百七十二区間一三六五円、二百七十三区間一三七〇円、二百七十四区間一三七五円、二百七十五区間一三八〇円、二百七十六区間一三八五円、二百七十七区間一三九〇円、二百七十八区間一三九五円、二百七十九区間一四〇〇円、二百八十区間一四〇五円、二百八十一区間一四一〇円、二百八十二区間一四一五円、二百八十三区間一四二〇円、二百八十四区間一四二五円、二百八十五区間一四三〇円、二百八十六区間一四三五円、二百八十七区間一四四〇円、二百八十八区間一四四五円、二百八十九区間一四五〇円、二百九十区間一四五五円、二百九十一区間一四六〇円、二百九十二区間一四六五円、二百九十三区間一四七〇円、二百九十四区間一四七五円、二百九十五区間一四八〇円、二百九十六区間一四八五円、二百九十七区間一四九〇円、二百九十八区間一四九五円、二百九十九区間一五〇〇円、三百区間一五〇五円、三百一区間一五一〇円、三百二区間一五一五円、三百三区間一五二〇円、三百四区間一五二五円、三百五区間一五三〇円、三百六区間一五三五円、三百七区間一五四〇円、三百八区間一五四五円、三百九区間一五五〇円、三百十区間一五五五円、三百十一区間一五六〇円、三百十二区間一五六五円、三百十三区間一五七〇円、三百十四区間一五七五円、三百十五区間一五八〇円、三百十六区間一五八五円、三百十七区間一五九〇円、三百十八区間一五九五円、三百十九区間一六〇〇円、三百二十区間一六〇五円、三百二十一区間一六一〇円、三百二十二区間一六一五円、三百二十三区間一六二〇円、三百二十四区間一六二五円、三百二十五区間一六三〇円、三百二十六区間一六三五円、三百二十七区間一六四〇円、三百二十八区間一六四五円、三百二十九区間一六五〇円、三百三十区間一六五五円、三百三十一区間一六六〇円、三百三十二区間一六六五円、三百三十三区間一六七〇円、三百三十四区間一六七五円、三百三十五区間一六八〇円、三百三十六区間一六八五円、三百三十七区間一六九〇円、三百三十八区間一六九五円、三百三十九区間一七〇〇円、三百四十区間一七〇五円、三百四十一区間一七一〇円、三百四十二区間一七一五円、三百四十三区間一七二〇円、三百四十四区間一七二五円、三百四十五区間一七三〇円、三百四十六区間一七三五円、三百四十七区間一七四〇円、三百四十八区間一七四五円、三百四十九区間一七五〇円、三百五十区間一七五五円、三百五十一区間一七六〇円、三百五十二区間一七六五円、三百五十三区間一七七〇円、三百五十四区間一七七五円、三百五十五区間一七八〇円、三百五十六区間一七八五円、三百五十七区間一七九〇円、三百五十八区間一七九五円、三百五十九区間一八〇〇円、三百六十区間一八〇五円、三百六十一区間一八一〇円、三百六十二区間一八一五円、三百六十三区間一八二〇円、三百六十四区間一八二五円、三百六十五区間一八三〇円、三百六十六区間一八三五円、三百六十七区間一八四〇円、三百六十八区間一八四五円、三百六十九区間一八五〇円、三百七十区間一八五五円、三百七十一区間一八六〇円、三百七十二区間一八六五円、三百七十三区間一八七〇円、三百七十四区間一八七五円、三百七十五区間一八八〇円、三百七十六区間一八八五円、三百七十七区間一八九〇円、三百七十八区間一八九五円、三百七十九区間一九〇〇円、三百八十区間一九〇五円、三百八十一区間一九一〇円、三百八十二区間一九一五円、三百八十三区間一九二〇円、三百八十四区間一九二五円、三百八十五区間一九三〇円、三百八十六区間一九三五円、三百八十七区間一九四〇円、三百八十八区間一九四五円、三百八十九区間一九五〇円、三百九十区間一九五五円、三百九十一区間一九六〇円、三百九十二区間一九六五円、三百九十三区間一九七〇円、三百九十四区間一九七五円、三百九十五区間一九八〇円、三百九十六区間一九八五円、三百九十七区間一九九〇円、三百九十八区間一九九五円、三百九十九区間二〇〇〇円、四百区間二〇〇五円、四百一区間二〇一〇円、四百二区間二〇一五円、四百三区間二〇二〇円、四百四区間二〇二五円、四百五区間二〇三〇円、四百六区間二〇三五円、四百七区間二〇四〇円、四百八区間二〇四五円、四百九区間二〇五〇円、四百十区間二〇五五円、四百十一区間二〇六〇円、四百十二区間二〇六五円、四百十三区間二〇七〇円、四百十四区間二〇七五円、四百十五区間二〇八〇円、四百十六区間二〇八五円、四百十七区間二〇九〇円、四百十八区間二〇九五円、四百十九区間二一〇〇円、四百二十区間二一〇五円、四百二十一区間二一一〇円、四百二十二区間二一一五円、四百二十三区間二一二〇円、四百二十四区間二一二五円、四百二十五区間二一三〇円、四百二十六区間二一三五円、四百二十七区間二一四〇円、四百二十八区間二一四五円、四百二十九区間二一五〇円、四百三十区間二一五五円、四百三十一区間二一六〇円、四百三十二区間二一六五円、四百三十三区間二一七〇円、四百三十四区間二一七五円、四百三十五区間二一八〇円、四百三十六区間二一八五円、四百三十七区間二一九〇円、四百三十八区間二一九五円、四百三十九区間二二〇〇円、四百四十区間二二〇五円、四百四十一区間二二一〇円、四百四十二区間二二一五円、四百四十三区間二二二〇円、四百四十四区間二二二五円、四百四十五区間二二三〇円、四百四十六区間二二三五円、四百四十七区間二二四〇円、四百四十八区間二二四五円、四百四十九区間二二五〇円、四百五十区間二二五五円、四百五十一区間二二六〇円、四百五十二区間二二六五円、四百五十三区間二二七〇円、四百五十四区間二二七五円、四百五十五区間二二八〇円、四百五十六区間二二八五円、四百五十七区間二二九〇円、四百五十八区間二二九五円、四百五十九区間二三〇〇円、四百六十区間二三〇五円、四百六十一区間二三一〇円、四百六十二区間二三一五円、四百六十三区間二三二〇円、四百六十四区間二三二五円、四百六十五区間二三三〇円、四百六十六区間二三三五円、四百六十七区間二三四〇円、四百六十八区間二三四五円、四百六十九区間二三五〇円、四百七十区間二三五五円、四百七十一区間二三六〇円、四百七十二区間二三六五円、四百七十三区間二三七〇円、四百七十四区間二三七五円、四百七十五区間二三八〇円、四百七十六区間二三八五円、四百七十七区間二三九〇円、四百七十八区間二三九五円、四百七十九区間二四〇〇円、四百八十区間二四〇五円、四百八十一区間二四一〇円、四百八十二区間二四一五円、四百八十三区間二四二〇円、四百八十四区間二四二五円、四百八十五区間二四三〇円、四百八十六区間二四三五円、四百八十七区間二四四〇円、四百八十八区間二四四五円、四百八十九区間二四五〇円、四百九十区間二四五五円、四百九十一区間二四六〇円、四百九十二区間二四六五円、四百九十三区間二四七〇円、四百九十四区間二四七五円、四百九十五区間二四八〇円、四百九十六区間二四八五円、四百九十七区間二四九〇円、四百九十八区間二四九五円、四百九十九区間二五〇〇円、五百区間二五〇五円、五百一区間二五一〇円、五百二区間二五一五円、五百三区間二五二〇円、五百四区間二五二五円、五百五区間二五三〇円、五百六区間二五三五円、五百七区間二五四〇円、五百八区間二五四五円、五百九区間二五五〇円、五百十区間二五五五円、五百十一区間二五六〇円、五百十二区間二五六五円、五百十三区間二五七〇円、五百十四区間二五七五円、五百十五区間二五八〇円、五百十六区間二五八五円、五百十七区間二五九〇円、五百十八区間二五九五円、五百十九区間二六〇〇円、五百二十区間二六〇五円、五百二十一区間二六一〇円、五百二十二区間二六一五円、五百二十三区間二六二〇円、五百二十四区間二六二五円、五百二十五区間二六三〇円、五百二十六区間二六三五円、五百二十七区間二六四〇円、五百二十八区間二六四五円、五百二十九区間二六五〇円、五百三十区間二六五五円、五百三十一区間二六六〇円、五百三十二区間二六六五円、五百三十三区間二六七〇円、五百三十四区間二六七五円、五百三十五区間二六八〇円、五百三十六区間二六八五円、五百三十七区間二六九〇円、五百三十八区間二六九五円、五百三十九区間二七〇〇円、五百四十区間二七〇五円、五百四十一区間二七一〇円、五百四十二区間二七一五円、五百四十三区間二七二〇円、五百四十四区間二七二五円、五百四十五区間二七三〇円、五百四十六区間二七三五円、五百四十七区間二七四〇円、五百四十八区間二七四五円、五百四十九区間二七五〇円、五百五十区間二七五五円、五百五十一区間二七六〇円、五百五十二区間二七六五円、五百五十三区間二七七〇円、五百五十四区間二七七五円、五百五十五区間二七八〇円、五百五十六区間二七八五円、五百五十七区間二七九〇円、五百五十八区間二七九五円、五百五十九区間二八〇〇円、五百六十区間二八〇五円、五百六十一区間二八一〇円、五百六十二区間二八一五円、五百六十三区間二八二〇円、五百六十四区間二八二五円、五百六十五区間二八三〇円、五百六十六区間二八三五円、五百六十七区間二八四〇円、五百六十八区間二八四五円、五百六十九区間二八五〇円、五百七十区間二八五五円、五百七十一区間二八六〇円、五百七十二区間二八六五円、五百七十三区間二八七〇円、五百七十四区間二八七五円、五百七十五区間二八八〇円、五百七十六区間二八八五円、五百七十七区間二八九〇円、五百七十八区間二八九五円、五百七十九区間二九〇〇円、五百八十区間二九〇五円、五百八十一区間二九一〇円、五百八十二区間二九一五円、五百八十三区間二九二〇円、五百八十四区間二九二五円、五百八十五区間二九三〇円、五百八十六区間二九三五円、五百八十七区間二九四〇円、五百八十八区間二九四五円、五百八十九区間二九五〇円、五百九十区間二九五五円、五百九十一区間二九六〇円、五百九十二区間二九六五円、五百九十三区間二九七〇円、五百九十四区間二九七五円、五百九十五区間二九八〇円、五百九十六区間二九八五円、五百九十七区間二九九〇円、五百九十八区間二九九五円、五百九十九区間三〇〇〇円、六百区間三〇〇五円、六百一区間三〇一〇円、六百二区間三〇一五円、六百三区間三〇二〇円、六百四区間三〇二五円、六百五区間三〇三〇円、六百六区間三〇三五円、六百七区間三〇四〇円、六百八区間三〇四五円、六百九区間三〇五〇円、六百十区間三〇五五円、六百十一区間三〇六〇円、六百十二区間三〇六五円、六百十三区間三〇七〇円、六百十四区間三〇七五円、六百十五区間三〇八〇円、六百十六区間三〇八五円、六百十七区間三〇九〇円、六百十八区間三〇九五円、六百十九区間三一〇〇円、六百二十区間三一〇五円、六百二十一区間三一一〇円、六百二十二区間三一一五円、六百二十三区間三一二〇円、六百二十四区間三一二五円、六百二十五区間三一三〇円、六百二十六区間三一三五円、六百二十七区間三一四〇円、六百二十八区間三一四五円、六百二十九区間三一五〇円、六百三十区間三一五五円、六百三十一区間三一六〇円、六百三十二区間三一六五円、六百三十三区間三一七〇円、六百三十四区間三一七五円、六百三十五区間三一八〇円、六百三十六区間三一八五円、六百三十七区間三一九〇円、六百三十八区間三一九五円、六百三十九区間三二〇〇円、六百四十区間三二〇五円、六百四十一区間三二一〇円、六百四十二区間三二一五円、六百四十三区間三二二〇円、六百四十四区間三二二五円、六百四十五区間三二三〇円、六百四十六区間三二三五円、六百四十七区間三二四〇円、六百四十八区間三二四五円、六百四十九区間三二五〇円、六百五十区間三二五五円、六百五十一区間三二六〇円、六百五十二区間三二六五円、六百五十三区間三二七〇円、六百五十四区間三二七五円、六百五十五区間三二八〇円、六百五十六区間三二八五円、六百五十七区間三二九〇円、六百五十八区間三二九五円、六百五十九区間三三〇〇円、六百六十区間三三〇五円、六百六十一区間三三一〇円、六百六十二区間三三一五円、六百六十三区間三三二〇円、六百六十四区間三三二五円、六百六十五区間三三三〇円、六百六十六区間三三三五円、六百六十七区間三三四〇円、六百六十八区間三三四五円、六百六十九区間三三五〇円、六百七十区間三三五五円、六百七十一区間三三六〇円、六百七十二区間三三六五円、六百七十三区間三三七〇円、六百七十四区間三三七五円、六百七十五区間三三八〇円、六百七十六区間三三八五円、六百七十七区間三三九〇円、六百七十八区間三三九五円、六百七十九区間三四〇〇円、六百八十区間三四〇五円、六百八十一区間三四一〇円、六百八十二区間三四一五円、六百八十三区間三四二〇円、六百八十四区間三四二五円、六百八十五区間三四三〇円、六百八十六区間三四三五円、六百八十七区間三四四〇円、六百八十八区間三四四五円、六百八十九区間三四五〇円、六百九十区間三四五五円、六百九十一区間三四六〇円、六百九十二区間三四六五円、六百九十三区間三四七〇円、六百九十四区間三四七五円、六百九十五区間三四八〇円、六百九十六区間三四八五円、六百九十七区間三四九〇円、六百九十八区間三四九五円、六百九十九区間三五〇〇円、七百区間三五〇五円、七百一区間三五一〇円、七百二区間三五一五円、七百三区間三五二〇円、七百四区間三五二五円、七百五区間三五三〇円、七百六区間三五三五円、七百七区間三五四〇円、七百八区間三五四五円、七百九区間三五五〇円、七百十区間三五五五円、七百十一区間三五六〇円、七百十二区間三五六五円、七百十三区間三五七〇円、七百十四区間三五七五円、七百十五区間三五八〇円、七百十六区間三五八五円、七百十七区間三五九〇円、七百十八区間三五九五円、七百十九区間三六〇〇円、七百二十区間三六〇五円、七百二十一区間三六一〇円、七百二十二区間三六一五円、七百二十三区間三六二〇円、七百二十四区間三六二五円、七百二十五区間三六三〇円、七百二十六区間三六三五円、七百二十七区間三六四〇円、七百二十八区間三六四五円、七百二十九区間三六五〇円、七百三十区間三六五五円、七百三十一区間三六六〇円、七百三十二区間三六六五円、七百三十三区間三六七〇円、七百三十四区間三六七五円、七百三十五区間三六八〇円、七百三十六区間三六八五円、七百三十七区間三六九〇円、七百三十八区間三六九五円、七百三十九区間三七〇〇円、七百四十区間三七〇五円、七百四十一区間三七一〇円、七百四十二区間三七一五円、七百四十三区間三七二〇円、七百四十四区間三七二五円、七百四十五区間三七三〇円、七百四十六区間三七三五円、七百四十七区間三七四〇円、七百四十八区間三七四五円、七百四十九区間三七五〇円、七百五十区間三七五五円、七百五十一区間三七六〇円、七百五十二区間三七六五円、七百五十三区間三七七〇円、七百五十四区間三七七五円、七百五十五区間三七八〇円、七百五十六区間三七八五円、七百五十七区間三七九〇円、七百五十八区間三七九五円、七百五十九区間三八〇〇円、七百六十区間三八〇五円、七百六十一区間三八一〇円、七百六十二区間三八一五円、七百六十三区間三八二〇円、七百六十四区間三八二五円、七百六十五区間三八三〇円、七百六十六区間三八三五円、七百六十七区間三八四〇円、七百六十八区間三八四五円、七百六十九区間三八五〇円、七百七十区間三八五五円、七百七十一区間三八六〇円、七百七十二区間三八六五円、七百七十三区間三八七〇円、七百七十四区間三八七五円、七百七十五区間三八八〇円、七百七十六区間三八八五円、七百七十七区間三八九〇円、七百七十八区間三八九五円、七百七十九区間三九〇〇円、七百八十区間三九〇五円、七百八十一区間三九一〇円、七百八十二区間三九一五円、七百八十三区間三九二〇円、七百八十四区間三九二五円、七百八十五区間三九三〇円、七百八十六区間三九三五円、七百八十七区間三九四〇円、七百八十八区間三九四五円、七百八十九区間三九五〇円、七百九十区間三九五五円、七百九十一区間三九六〇円、七百九十二区間三九六五円、七百九十三区間三九七〇円、七百九十四区間三九七五円、七百九十五区間三九八〇円、七百九十六区間三九八五円、七百九十七区間三九九〇円、七百九十八区間三九九五円、七百九十九区間四〇〇〇円、八百区間四〇〇五円、八百一区間四〇一〇円、八百二区間四〇一五円、八百三区間四〇二〇円、八百四区間四〇二五円、八百五区間四〇三〇円、八百六区間四〇三五円、八百七区間四〇四〇円、八百八区間四〇四五円、八百九区間四〇五〇円、八百十区間四〇五五円、八百十一区間四〇六〇円、八百十二区間四〇六五円、八百十三区間四〇七〇円、八百十四区間四〇七五円、八百十五区間四〇八〇円、八百十六区間四〇八五円、八百十七区間四〇九〇円、八百十八区間四〇九五円、八百十九区間四一〇〇円、八百二十区間四一〇五円、八百二十一区間四一一〇円、八百二十二区間四一一五円、八百二十三区間四一二〇円、八百二十四区間四一二五円、八百二十五区間四一三〇円、八百二十六区間四一三五円、八百二十七区間四一四〇円、八百二十八区間四一四五円、八百二十九区間四一五〇円、八百三十区間四一五五円、八百三十一区間四一六〇円、八百三十二区間四一六五円、八百三十三区間四一七〇円、八百三十四区間四一七五円、八百三十五区間四一八〇円、八百三十六区間四一八五円、八百三十七区間四一九〇円、八百三十八区間四一九五円、八百三十九区間四二〇〇円、八百四十区間四二〇五円、八百四十一区間四二一〇円、八百四十二区間四二一五円、八百四十三区間四二二〇円、八百四十四区間四二二五円、八百四十五区間四二三〇円、八百四十六区間四二三五円、八百四十七区間四二四〇円、八百四十八区間四二四五円、八百四十九区間四二五〇円、八百五十区間四二五五円、八百五十一区間四二六〇円、八百五十二区間四二六五円、八百五十三区間四二七〇円、八百五十四区間四二七五円、八百五十五区間四二八〇円、八百五十六区間四二八五円、八百五十七区間四二九〇円、八百五十八区間四二九五円、八百五十九区間四三〇〇円、八百六十区間四三〇五円、八百六十一区間四三一〇円、八百六十二区間四三一五円、八百六十三区間四三二〇円、八百六十四区間四三二五円、八百六十五区間四三三〇円、八百六十六区間四三三五円、八百六十七区間四三四〇円、八百六十八区間四三四五円、八百六十九区間四三五〇円、八百七十区間四三五五円、八百七十一区間四三六〇円、八百七十二区間四三六五円、八百七十三区間四三七〇円、八百七十四区間四三七五円、八百七十五区間四三八〇円、八百七十六区間四三八五円、八百七十七区間四三九〇円、八百七十八区間四三九五円、八百七十九区間四四〇〇円、八百八十区間四四〇五円、八百八十一区間四四一〇円、八百八十二区間四四一五円、八百八十三区間四四二〇円、八百八十四区間四四二五円、八百八十五区間四四三〇円、八百八十六区間四四三五円、八百八十七区間四四四〇円、八百八十八区間四四四五円、八百八十九区間四四五〇円、八百九十区間四四五五円、八百九十一区間四四六〇円、八百九十二区間四四六五円、八百九十三区間四四七〇円、八百九十四区間四四七五円、八百九十五区間四四八〇円、八百九十六区間四四八五円、八百九十七区間四四九〇円、八百九十八区間四四九五円、八百九十九区間四五〇〇円、九百区間四五〇五円、九百一区間四五一〇円、九百二区間四五一五円、九百三区間四五二〇円、九百四区間四五二五円、九百五区間四五三〇円、九百六区間四五三五円、九百七区間四五四〇円、九百八区間四五四五円、九百九区間四五五〇円、九百十区間四五五五円、九百十一区間四五六〇円、九百十二区間四五六五円、九百十三区間四五七〇円、九百十四区間四五七五円、九百十五区間四五八〇円、九百十六区間四五八五円、九百十七区間四五九〇円、九百十八区間四五九五円、九百十九区間四六〇〇円、九百二十区間四六〇五円、九百二十一区間四六一〇円、九百二十二区間四六一五円、九百二十三区間四六二〇円、九百二十四区間四六二五円、九百二十五区間四六三〇円、九百二十六区間四六三五円、九百二十七区間四六四〇円、九百二十八区間四六四五円、九百二十九区間四六五〇円、九百三十区間四六五五円、九百三十一区間四六六〇円、九百三十二区間四六六五円、九百三十三区間四六七〇円、九百三十四区間四六七五円、九百三十五区間四六八〇円、九百三十六区間四六八五円、九百三十七区間四六九〇円、九百三十八区間四六九五円、九百三十九区間四七〇〇円、九百四十区間四七〇五円、九百四十一区間四七一〇円、九百四十二区間四七一五円、九百四十三区間四七二〇円、九百四十四区間四七二五円、九百四十五区間四七三〇円、九百四十六区間四七三五円、九百四十七区間四七四〇円、九百四十八区間四七四五円、九百四十九区間四七五〇円、九百五十区間四七五五円、九百五十一区間四七六〇円、九百五十二区間四七六五円、九百五十三区間四七七〇円、九百五十四区間四七七五円、九百五十五区間四七八〇円、九百五十六区間四七八五円、九百五十七区間四七九〇円、九百五十八区間四七九五円、九百五十九区間四八〇〇円、九百六十区間四八〇五円、九百六十一区間四八一〇円、九百六十二区間四八一五円、九百六十三区間四八二〇円、九百六十四区間四八二五円、九百六十五区間四八三〇円、九百六十六区間四八三五円、九百六十七区間四八四〇円、九百六十八区間四八四五円、九百六十九区間四八五〇円、九百七十区間四八五五円、九百七十一区間四八六〇円、九百七十二区間四八六五円、九百七十三区間四八七〇円、九百七十四区間四八七五円、九百七十五区間四八八〇円、九百七十六区間四八八五円、九百七十七区間四八九〇円、九百七十八区間四八九五円、九百七十九区間四九〇〇円、九百八十区間四九〇五円、九百八十一区間四九一〇円、九百八十二区間四九一五円、九百八十三区間四九二〇円、九百八十四区間四九二五円、九百八十五区間四九三〇円、九百八十六区間四九三五円、九百八十七区間四九四〇円、九百八十八区間四九四五円、九百八十九区間四九五〇円、九百九十区間四九五五円、九百九十一区間四九六〇円、九百九十二区間四九六五円、九百九十三区間四九七〇円、九百九十四区間四九七五円、九百九十五区間四九八〇円、九百九十六区間四九八五円、九百九十七区間四九九〇円、九百九十八区間四九九五円、九百九十九区間五〇〇〇円、千区間五〇〇五円、千一区間五〇一〇円、千二区間五〇一五円、千三区間五〇二〇円、千四区間五〇二五円、千五区間五〇三〇円、千六区間五〇三五円、千七区間五〇四〇円、千八区間五〇四五円、千九区間五〇五〇円、千十区間五〇五五円、千十一区間五〇六〇円、千十二区間五〇六五円、千十三区間五〇七〇円、千十四区間五〇七五円、千十五区間五〇八〇円、千十六区間五〇八五円、千十七区間五〇九〇円、千十八区間五〇九五円、千十九区間五一〇〇円、千二十区間五一〇五円、千二十一区間五一一〇円、千二十二区間五一一五円、千二十三区間五一二〇円、千二十四区間五一二五円、千二十五区間五一三〇円、千二十六区間五一三五円、千二十七区間五一四〇円、千二十八区間五一四五円、千二十九区間五一五〇円、千三十区間五一五五円、千三十一区間五一六〇円、千三十二区間五一六五円、千三十三区間五一七〇円、千三十四区間五一七五円、千三十五区間五一八〇円、千三十六区間五一八五円、千三十七区間五一九〇円、千三十八区間五一九五円、千三十九区間五二〇〇円、千四十区間五二〇五円、千四十一区間五二一〇円、千四十二区間五二一五円、千四十三区間五二二〇円、千四十四区間五二二五円、千四十五区間五二三〇円、千四十六区間五二三五円、千四十七区間五二四〇円、千四十八区間五二四五円、千四十九区間五二五〇円、千五十区間五二五五円、千五十一区間五二六〇円、千五十二区間五二六五円、千五十三区間五二七〇円、千五十四区間五二七五円、千五十五区間五二八〇円、千五十六区間五二八五円、千五十七区間五二九〇円、千五十八区間五二九五円、千五十九区間五三〇〇円、千六十区間五三〇五円、千六十一区間五三一〇円、千六十二区間五三一五円、千六十三区間五三二〇円、千六十四区間五三二五円、千六十五区間五三三〇円、千六十六区間五三三五円、千六十七区間五三四〇円、千六十八区間五三四五円、千六十九区間五三五〇円、千七十区間五三五五円、千七十一区間五三六〇円、千七十二区間五三六五円、千七十三区間五三七〇円、千七十四区間五三七五円、千七十五区間五三八〇円、千七十六区間五三八五円、千七十七区間五三九〇円、千七十八区間五三九五円、千七十九区間五四〇〇円、千八十区間五四〇五円、千八十一区間五四一〇円、千八十二区間五四一五円、千八十三区間五四二〇円、千八十四区間五四二五円、千八十五区間五四三〇円、千八十六区間五四三五円、千八十七区間五四四〇円、千八十八区間五四四五円、千八十九区間五四五〇円、千九十区間五四五五円、千九十一区間五四六〇円、千九十二区間五四六五円、千九十三区間五四七〇円、千九十四区間五四七五円、千九十五区間五四八〇円、千九十六区間五四八五円、千九十七区間五四九〇円、千九十八区間五四九五円、千九十九区間五五〇〇円、千百区間五五〇五円、千百一区間五五一〇円、千百二区間五五一五円、千百三区間五五二〇円、千百四区間五五二五円、千百五区間五五三〇円、千百六区間五五三五円、千百七区間五五四〇円、千百八区間五五四五円、千百九区間五五五〇円、千百十区間五五五五円、千百十一区間五五六〇円、千百十二区間五五六五円、千百十三区間五五七〇円、千百十四区間五五七五円、千百十五区間五五八〇円、千百十六区間五五八五円、千百十七区間五五九〇円、千百十八区間五五九五円、千百十九区間五六〇〇円、千百二十区間五六〇五円、千百二十一区間五六一〇円、千百二十二区間五六一五円、千百二十三区間五六二〇円、千百二十四区間五六二五円、千百二十五区間五六三〇円、千百二十六区間五六三五円、千百二十七区間五六四〇円、千百二十八区間五六四五円、千百二十九区間五六五〇円、千百三十区間五六五五円、千百三十一区間五六六〇円、千百三十二区間五六六五円、千百三十三区間五六七〇円、千百三十四区間五六七五円、千百三十五区間五六八〇円、千百三十六区間五六八五円、千百三十七区間五六九〇円、千百三十八区間五六九五円、千百三十九区間五七〇〇円、千百四十区間五七〇五円、千百四十一区間五七一〇円、千百四十二区間五七一五円、千百四十三区間五七二〇円、千百四十四区間五七二五円、千百四十五区間五七三〇円、千百四十六区間五七三五円、千百四十七区間五七四〇円、千百四十八区間五七四五円、千百四十九区間五七五〇円、千百五十区間五七五五円、千百五十一区間五七六〇円、千百五十二区間五七六五円、千百五十三区間五七七〇円、千百五十四区間五七七五円、千百五十五区間五七八〇円、千百五十六区間五七八五円、千百五十七区間五七九〇円、千百五十八区間五七九五円、千百五十九区間五八〇〇円、千百六十区間五八〇五円、千百六十一区間五八一〇円、千百六十二区間五八一五円、千百六十三区間五八二〇円、千百六十四区間五八二五円、千百六十五区間五八三〇円、千百六十六区間五八三五円、千百六十七区間五八四〇円、千百六十八区間五八四五円、千百六十九区間五八五〇円、千百七十区間五八五五円、千百七十一区間五八六〇円、千百七十二区間五八六五円、千百七十三区間五八七〇円、千百七十四区間五八七五円、千百七十五区間五八八〇円、千百七十六区間五八八五円、千百七十七区間五八九〇円、千百七十八区間五八九五円、千百七十九区間五九〇〇円、千百八十区間五九〇五円、千百八十一区間五九一〇円、千百八十二区間五九一五円、千百八十三区間五九二〇円、千百八十四区間五九二五円、千百八十五区間五九三〇円、千百八十六区間五九三五円、千百八十七区間五九四〇円、千百八十八区間五九四五円、千百八十九区間五九五〇円、千百九十区間五九五五円、千百九十一区間五九六〇円、千百九十二区間五九六五円、千百九十三区間五九七〇円、千百九十四区間五九七五円、千百九十五区間五九八〇円、千百九十六区間五九八五円、千百九十七区間五九九〇円、千百九十八区間五九九五円、千百九十九区間六〇〇〇円、千二百区間六〇〇五円、千二百一区間六〇一〇円、千二百二区間六〇一五円、千二百三区間六〇二〇円、千二百四区間六〇二五円、千二百五区間六〇三〇円、千二百六区間六〇三五円、千二百七区間六〇四〇円、千二百八区間六〇四五円、千二百九区間六〇五〇円、千二百十区間六〇五五円、千二百十一区間六〇六〇円、千二百十二区間六〇六五円、千二百十三区間六〇七〇円、千二百十四区間六〇七五円、千二百十五区間六〇八〇円、千二百十六区間六〇八五円、千二百十七区間六〇九〇円、千二百十八区間六〇九五円、千二百十九区間六一〇〇円、千二百二十区間六一〇五円、千二百二十一区間六一一〇円、千二百二十二区間六一一五円、千二百二十三区間六一二〇円、千二百二十四区間六一二五円、千二百二十五区間六一三〇円、千二百二十六区間六一三五円、千二百二十七区間六一四〇円、千二百二十八区間六一四五円、千二百二十九区間六一五〇円、千二百三十区間六一五五円、千二百三十一区間六一六〇円、千二百三十二区間六一六五円、千二百三十三区間六一七〇円、千二百三十四区間六一七五円、千二百三十五区間六一八〇円、千二百三十六区間六一八五円、千二百三十七区間六一九〇円、千二百三十八区間六一九五円、千二百

社会

「楽は苦の種」

松下電器の合言葉

松下幸之助氏語る

（127）

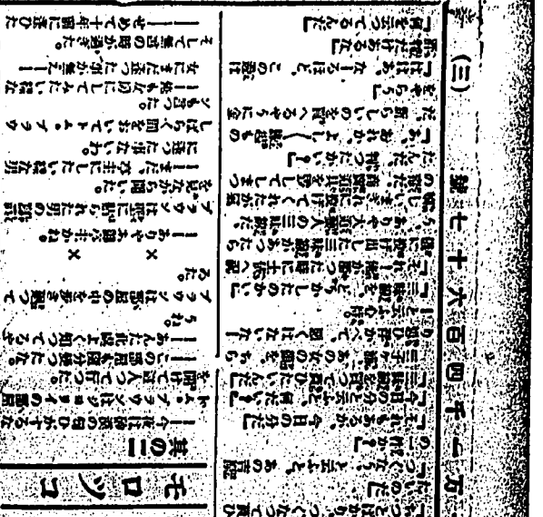

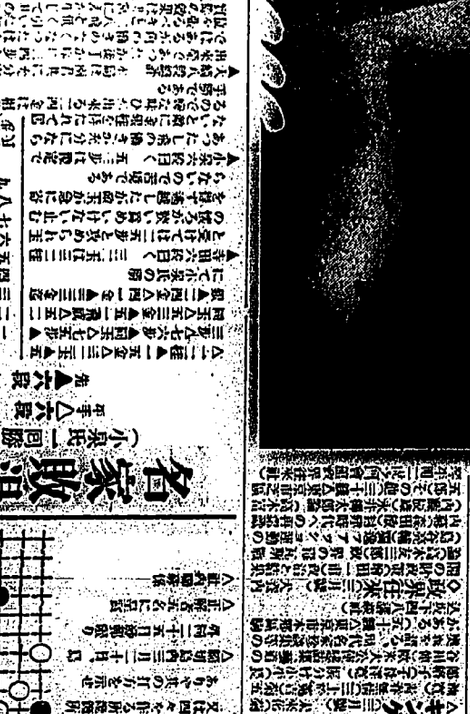

囲碁

名人戦挑戦手合

（小）

（小）

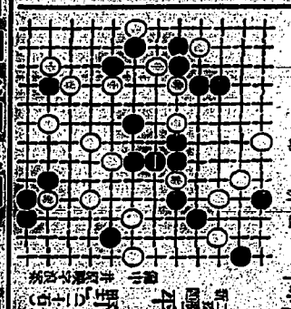

将棋

王将戦挑戦手合

（小）

（小）

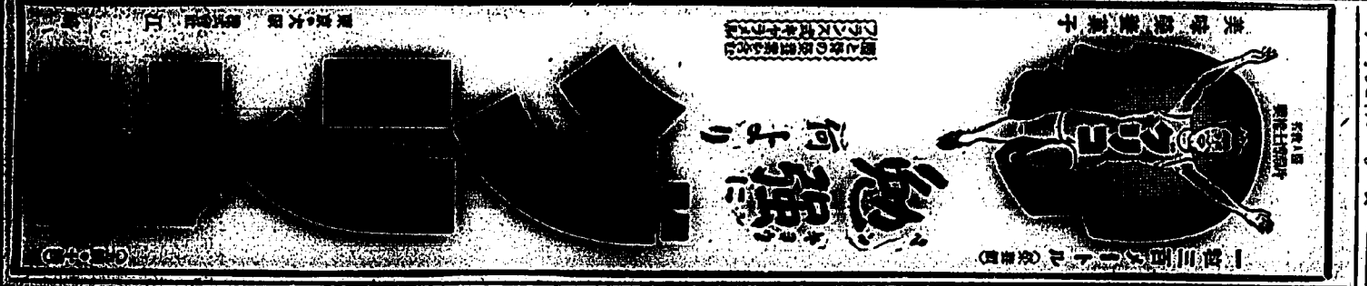

十大ニュース

ベトナムの和平

一日発効した休戦協定から撤兵された米兵

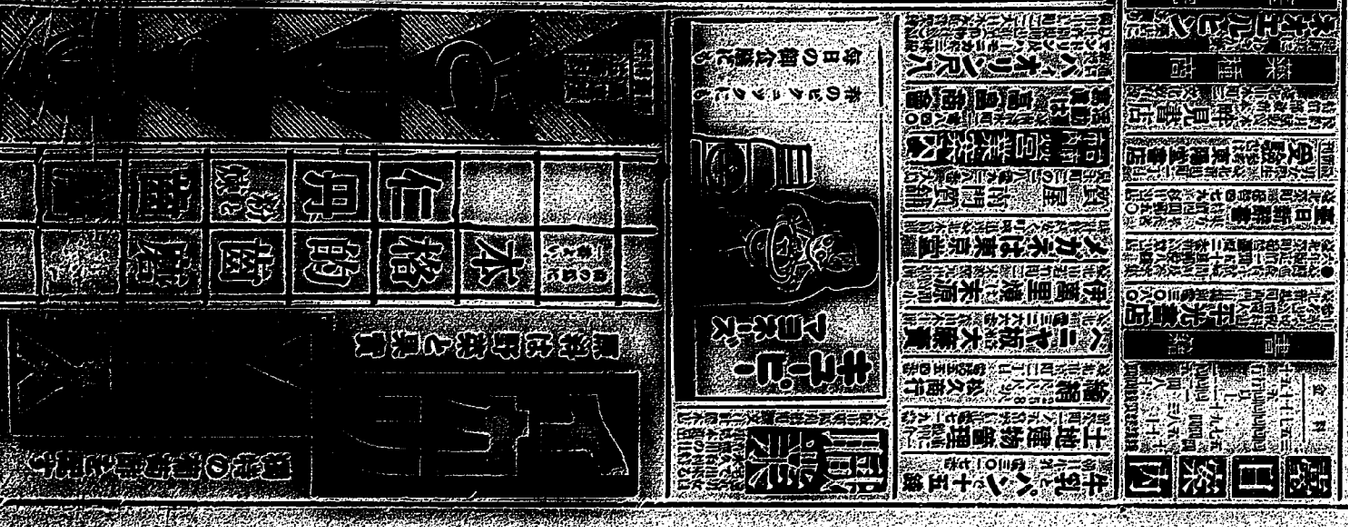

漢文臺灣日日新報

聯盟總會本會議 日本代表棄權 滿蒙一致決議可決

十二日華府電。一般委員會所可決。決議案採決（第四回）時總會本會議。十二時後五時五十九分（日本時間十二日午前二時五十五分）開會。決議案採決（滿蒙一致可決）（日本國代表棄權）六票特別委員會。構成之十九名委員。午後七時（日本時間十三日午前二時）散會。

在上海我官憲共同 招待四國海軍長官 述我停戰和平希望

十二日上海電。十二日旗艦出雲艦上。安保大將野村中將松岡洋右氏等九大使村井總領事等共同。招待英美法義四國海軍長官。當日四上海平和克復後諸事項。交換意見。野村中三艦隊司令長官。松岡洋右氏。說明帝國希望停戰和平意志。右會合乃時局轉機上一轉機。頗被注目云。

第二次上海現地 報告到著空氣緩和

十一日上海電。據中國情報。張學良九日發通電。自陝西省渭洲。十日同地發。蔣山湖南江西省北上。自南京至渭州。決定參加抗日等。

張學良發通電 決定參加抗日

十一日上海電。據中國情報。張學良九日發通電。自陝西省渭洲。十日同地發。蔣山湖南江西省北上。自南京至渭州。決定參加抗日等。

日銀降利 乃追隨政府政策者

十一日東京電。日本銀行今回降利。乃因最近英美中央銀行降利。世界的低金利時代展開。乃與此大勢追隨。而自對內的金融緩和之一。未必追隨當勢。又內閣。以產業界資金融通緩和意味。標榜低金利政策。日本銀行。乃追隨之。未出于日本銀行自主的意向。高橋藏相。土方日銀總裁等。種閣。言通貨膨脹政策。然因軍事公債大量消化證券之日銀引受。日本銀行降利。發行稅降下等結果。通貨膨脹。乃不可避。而現在財政。及金融情態。此政策到底不可避。末可厚非。結局濫發紙幣。物價騰貴等。有多少不良影響。乃不得已。就此點。二時英降為二等國之英國。既脫最惡情態。以外依依權回取其他。我國情態。有多少適已。須國民奮起自覺也。

馬公港 歡迎練習艦

十一日馬公電。十一日上午八時半。練習艦隊（聯合艦隊）入港。同九時。後藤要塞司令官。水戶參謀長以下各部僚。金子要塞司令官。三浦街長。木下廳長。木間總長等。到旅館。整手。訪問今村司令官。同十時。今村司令官及艦長。各僚等上陸。勤問要港。要塞兩司令部及澎湖廳。立花總督。大觀察馬公。正午歸艦。下午一時。乘組員及候補生。上陸見學。然因軍事公債二十七日。同發。三十一日。二十三日。二十四日。二十五日。二十六日。二十七日。二十八日。二十九日。三十日。三十一日。二等水兵。二等機關兵。二等主計兵。二等看護婦。二等衛生兵。二等獸醫。二等藥劑官。二等主計官。二等軍醫。二等機關官。二等法官。二等軍樂長。二等軍樂手。二等軍樂隊。二等軍樂隊長。二等軍樂隊員。二等軍樂隊員。二等軍樂隊員

英語研究

井上英語學校

東京市麹町區富士見町九
校則見本進呈

九大附錄贈呈
新學期
生徒募集

英語リーダー（全六巻）
英和小辭典（全六巻）
英文復習帳（全六巻）
英字習字帳（全一冊）
英語カード（月二回）
英語雜誌（月一回）
英字小新聞（月二回）
英語レコード（十二面）

井上英語學校
東京　第三〇二八番

英語は井上
英語教育レコード
眼と耳からの講義

英語研究
井上
新學期
生徒募集

星製藥

日々新たに
家内安全

日本一夕刊　朝日新聞社

吉田醫院

▲内科▼
芝北山本地町ノ五
電話上二八五三番

ダンダンは風の妙藥

發賣元　北信生堂藥房
代理　東京小石川區表町大通大木合名會社
大阪東區道修町二丁目　同支店
▼賣藥法ニ依ル

星

●カオガン服めば頭ハツキリ齒痛も治る●

内科・眼科・皮膚科・泌尿器科・花柳病科

大竹醫院

木曜ノ午後ハ休診

大當りは一ノ一！

腕時計

ライオン齒磨　チューブ入
右一個お買上毎に
スミダ石鹸　旅行形
一個進呈

ライオン齒刷子
右一個お買上毎に
優美セルロイドケースを
お買上現品に封入せるまゝ進呈
（三號形　廿二錢／二號形　廿六錢／一號形　廿八錢）

抽籤券進呈

此外齒磨又は齒刷子をお買上と同時に、御幸運次第ではクローム側腕時計も當る抽籤券を漏れなく進呈します。

大切な御注意！
景品附賣出しポスターの出てゐる店で、「優待抽籤券附の品を」と御指定お買求下さい。
此の抽籤券で、御幸運の方はクローム側腕時計が當る事になります。

景品附
二十五周年記念
御愛用者優待抽籤附
大賣出

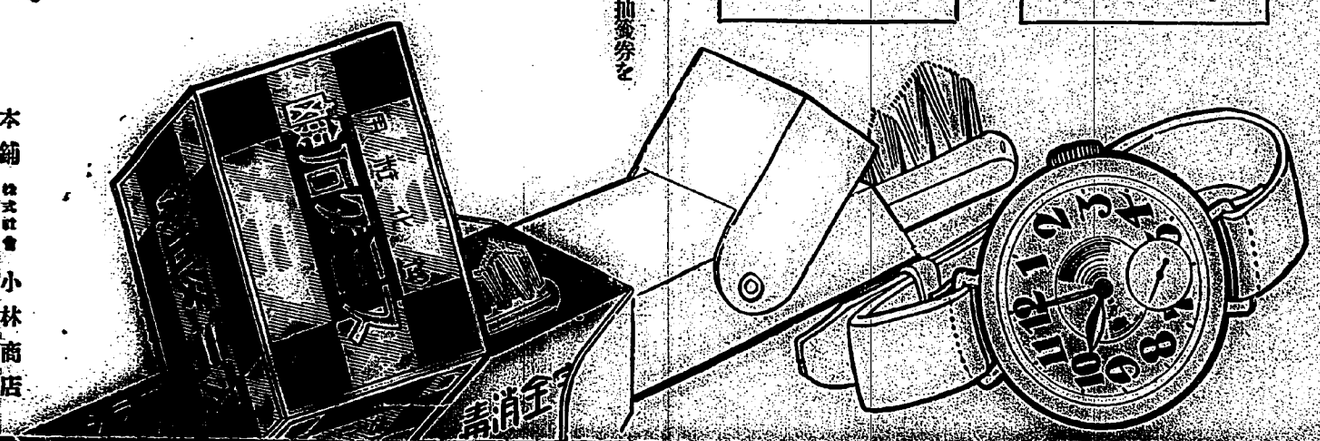

本舖　株式會社　小林商店
東京・大阪・名古屋

大印　滋養糖

全國賣藥營業者　大印

陳列棚

支那の急所を忘れるな
ゼネバの代表部へ希望する

最近のゼネバの日本代表部が、とかく受身にのみ廻り、自主的に既に相當積極的に日本の態度を明らかにしないかの感あるは洵に遺憾とする所である。大國際聯盟國の脱退なり除名なりに於ては、日本が進んで脱退なり除名なりを主張するに至ただ消極的であることは國民の滿足し得ない所である。日本の代表部としては、もつと大膽に、もつと積極的に堂々の陣を張つて欲しい。聯盟、殊に歐洲の實情にうとい聯盟側の實情を解けてゐる代表部の心苦勞は察するに餘りあるが、我々國民としては、もつと大膽に、もつと積極的に堂々の陣を張つて欲しい。聯盟、殊に歐洲の實情にうとい聯盟側の實情を解けてゐる代表部の心苦勞は察するに餘りあるが、我々國民としては、もつと大膽に、もつと積極的に堂々の陣を張つて欲しいのである。

支那の國際聯盟脱退を確實にしてその義務を守らぬのに對し、何故日本代表部は聯盟に殘留せしめ聯盟脱退の根本問題を聯盟各國に問題提出せないのか、國際聯盟脱退の決意なきまでも、聯盟に於ける支那の不信行爲を指摘し、聯盟の權威を維持し、聯盟の信用を保持するの努力を拂ふべきではないか。聯盟は我國の脱退に對し、聯盟の權威を維持し、聯盟の信用を保持するの努力を拂ふべきではないか。聯盟は我國の脱退に對し、聯盟の權威を維持し、聯盟の信用を保持するの努力を拂ふべきではないか。

支那の聯盟脱退を確實にしてその義務を守らぬのに對し、何故日本代表部は聯盟に殘留せしめ聯盟脱退の根本問題を聯盟各國に問題提出せないのか、國際聯盟脱退の決意なきまでも、聯盟に於ける支那の不信行爲を指摘し、聯盟の權威を維持し、聯盟の信用を保持するの努力を拂ふべきではないか。

日支停戰交渉は
全く停頓狀態
英、米兩國公使にも
事情を詳細に說明

【上海十二日發同盟通信】英國大使館參事官の來訪に依り英國公使は十二月一日以前の狀態に復歸し、しかも從來の經緯に鑑み、日本側は新なる條件での交渉開始に絶對反對に決し、重光公使は他に適當の人物なきや英國公使に申出でたが、英國公使は之を拒絶したので、十二月二十八日以前の狀態に復歸し、さきに英國公使の提出した條件は撤回されたものと見られ、從つて日支交渉は全く停頓狀態に陷つた。

【上海十二日發同盟通信】英國公使館參事官の來訪に依り英國公使は十二月一日以前の狀態に復歸し、しかも從來の經緯に鑑み、日本側は新なる條件での交渉開始に絶對反對に決し、重光公使は他に適當の人物なきや英國公使に申出でたが、英國公使は之を拒絶したので、十二月二十八日以前の狀態に復歸し、さきに英國公使の提出した條件は撤回されたものと見られ、從つて日支交渉は全く停頓狀態に陷つた。

【上海十二日發同盟通信】英國公使館參事官の來訪に依り英國公使は十二月一日以前の狀態に復歸し、しかも從來の經緯に鑑み、日本側は新なる條件での交渉開始に絶對反對に決し、重光公使は他に適當の人物なきや英國公使に申出でたが、英國公使は之を拒絶したので、十二月二十八日以前の狀態に復歸し、さきに英國公使の提出した條件は撤回されたものと見られ、從つて日支交渉は全く停頓狀態に陷つた。

交渉の前途悲觀さる
完全な撤兵の意味を回答

【上海十二日發同盟通信】英國公使の歸任に際し重光公使はランソン公使を通じ英國政府に對し日本政府の意向を傳へたが、その内容は日支交渉の前途を悲觀せしめるものがあるといふ。

日支交渉に關する日本の根本態度を小國チエコの代表から聽くことは、何としても本末顚倒なりと言はねばならぬ。外務省も代表部も今少しく頭を良くして問題の中心を攝したる如き、根本の態度を確かにしない樣なり、排日運動の解散を命じたりし、此の急所を逸してゼネバで騷ぐ而已では、折角の努力も效果的の結果は得られやう筈がない。吾人は日支兩國間の解決に當つて如何なる場合でも此の根本を忘るるか如きことの無いことを切望いたしたくはならぬ。

五

もし日本の主張により國際聯盟の支那調査委員一行の支那視察は、同國として最も適當の時期に實施せらるべきものと信ずる。

支那軍は……
現在線から進まぬ

外交部代辯者が十二日聲明

【上海十二日發同盟通信】支那方面の傳ふる所によれば、支那軍は日本軍の撤兵した地域には入らず、現在の位置に止まり日本軍撤退地域の治安は公安局の手に委ねられてゐるものと見られる。

派遣軍の一部
撤退の「意向」
四軍會議の目安付くまで
一定線に駐留

【上海十二日發同盟通信】支那方面の傳ふる所によれば、支那軍は日本軍の撤兵した地域には入らず、現在の位置に止まり日本軍撤退地域の治安は公安局の手に委ねられてゐるものと見られる。

【上海十一日發同盟通信】陸軍は將介石、汪兆銘の招電に依り十一日朝飛行機で南京に赴き、後援會に關する重要會議に參加するが、この會議は十二日迄續行される筈である。

【上海十一日發同盟通信】上海方面の傳ふる所によれば、孫の著京後は支那側に於ても國民外交の舍擊とは言へない。國民が公憤を發して政府を後ろより動き抗爭を今日まで續けて來たのも實に理不盡なる支那の排日からではなかつたか。然らば世界に向つて支那の不法、矢張なる國度を著へつゝ日本の執るべき態度について强調する必要は、爆彈なしに此の點になくてはならぬ筈だ。此れ即ち今後にして支那の眞實的實情を引き出すといふ程な珍奇未聞にのみ

【上海十一日發同盟通信】陸軍は將介石、汪兆銘の招電に依り十一日朝飛行機で南京に赴き、後援會に關する重要會議に參加するが、この會議は十二日迄續行される筈である。

【上海十一日發同盟通信】上海方面の傳ふる所によれば、孫の著京後は支那側に於ても國民外交の舍擊とは言へない。國民が公憤を發して政府を後ろより動き抗爭を今日まで續けて來たのも實に理不盡なる支那の排日からではなかつたか。然らば世界に向つて支那の不法、矢張なる國度を著へつゝ日本の執るべき態度について强調する必要は、爆彈なしに此の點になくてはならぬ筈だ。此れ即ち今後にして支那の眞實的實情を引き出すといふ程な珍奇未聞にのみ

停戰交渉の
重要會議開會か
孫科南京に赴く

【上海十一日發同盟通信】陸軍は將介石、汪兆銘の招電に依り十一日朝飛行機で南京に赴き、後援會に關する重要會議に參加するが、この會議は十二日迄續行される筈である。

【上海十一日發同盟通信】陸軍は將介石、汪兆銘の招電に依り十一日朝飛行機で南京に赴き、後援會に關する重要會議に參加するが、この會議は十二日迄續行される筈である。

四國海軍長官と
意見交換
我官憲が

【上海十一日發同盟通信】野村海軍長官は十一日午後三時から歐亞〇〇英、米、佛、伊各國海軍司令官

【上海十一日發同盟通信】野村海軍長官は十一日午後三時から歐亞〇〇英、米、佛、伊各國海軍司令官

支那側回答の
字句を照會
我聯盟代表に對して

【上海十一日發同盟通信】日本公使館發表 八日付通告に對し外交部次長郭泰祺は十日朝を以て

【ワシントン十一日發同盟通信】聯盟の決議に關し米國務長官は

聯盟の決議に
米國好感

【ワシントン十一日發同盟通信】聯盟の決議に關し米國務長官は

支那軍
嘉興に集中

【上海十二日發同盟通信】我軍の觀察によれば支那軍は十二日朝來盛泗から嘉興に通ずるクリークに沿ひ二百の民船を浮かべこれに據り軍隊を嘉興方面に集中しつゝあり右は恐らく方面から來襲した場合に備へ

支那側回答の
字句を照會
我聯盟代表に對して

【上海十一日發同盟通信】日本公使館發表 八日付通告に對し外交部次長郭泰祺は十日朝を以て

【ワシントン十一日發同盟通信】聯盟の決議に關し米國務長官は

聯盟の決議に
米國好感

【ワシントン十一日發同盟通信】聯盟の決議に關し米國務長官は

支那軍の
撤退の「意向」
四軍會議の目安付くまで
一定線に駐留

【上海十一日發同盟通信】陸軍は將介石、汪兆銘の招電に依り十一日朝飛行機で南京に赴き、後援會に關する重要會議に參加するが、この會議は十二日迄續行される筈である。

【上海十一日發同盟通信】陸軍は將介石、汪兆銘の招電に依り十一日朝飛行機で南京に赴き、後援會に關する重要會議に參加するが、この會議は十二日迄續行される筈である。

支那軍は……
現在線から進まぬ

外交部代辯者が十二日聲明

【上海十一日發同盟通信】支那方面の傳ふる所によれば、支那軍は日本軍の撤兵した地域には入らず、現在の位置に止まり日本軍撤退地域の治安は公安局の手に委ねられてゐるものと見られる。

支那軍
嘉興に集中

【上海十二日發同盟通信】我軍の觀察によれば支那軍は十二日朝來盛泗から嘉興に通ずるクリークに沿ひ二百の民船を浮かべこれに據り軍隊を嘉興方面に集中しつゝあり右は恐らく方面から來襲した場合に備へ

犬養首相西園寺公訪問

犬養首相は七日午前九時二十分總理官邸發國府の日邸に西園寺公を訪問し老公と會見する事となつた後、滿洲事變以來の經過並に支那事變に關する日滿兩國政府の態度、國際關係、殊に米國の對日輿論の變化を聽かり國內外の情勢に鑑み今後の對策に關し老公の意見を求め懇談した（宮邊は退出する

滿洲國承認の
大方針を決定
十二日の臨時閣議で
臨時閣議で審議
午後も引續き開會

【東京十二日發同盟通信】滿洲國承認の件に關する政府の態度決定のため政府は十二日午前十時より臨時閣議を開き滿洲國承認問題に關し慎重審議したが、午後一時か

【東京十二日發同盟通信】滿洲國承認の件に關する政府の態度決定のため政府は十二日午前十時より臨時閣議を開き滿洲國承認問題に關し慎重審議したが、午後一時か

戴天仇渡日か
蔣介石の命を受けて

【上海十二日發聯合】戴天仇の外遊が蔣介石の命を受けてゐるとの說が傳へられてゐるが、政府側では情報收集のため一行の動向を注視してゐる

米國の名飛行家
支那へ向ふ
支那軍用に供する
飛行機五臺を携へて

【ホノルル十一日發聯合】世界大戰に勇名を馳せた米飛行家ハート機玉突を以て濟南の途中、本日ホノルルに到着、十七日級のプレジデント・フーバー號で出發の筈だが、彼が果して支那飛行隊へ參加するか否かは一切不明である

練習艦隊の
乘組將校歡迎會
十二日馬公官民が

【馬公十二日發本紙特電】今回臨時命官として新任務を帶び馬公に着任した

敵騎兵二千
我軍を襲撃
十一日夜窰塘で

【上海十二日發聯合】軍司令部發表、十一日午後九時三十五分窰塘の西北六キロの地點で皇軍騎兵が敵騎兵を襲撃せるに對し、敵は約二〇八日頃西方の方面より增援兵力を以て逆襲し來つたが、皇軍は之を擊退し更に兵力三千の敵騎兵隊は、我軍

市參事會議員
立候補
英國は獨占
を期す

飽迄も膺懲
軍部の態度强硬

【上海十二日發聯合】十一日夜陸軍報道部發表 十一日午後二時から

滿洲國は
徵兵制採用
軍政內容の大體

【東京十二日發同盟通信】滿洲國軍政部は滿洲國の國防力を强化するため滿洲國に徵兵制を採用することとなつたが、その內容の大體は次の如くである

多門〇團〇隊
出動

【ハルピン十二日發電通信】多門〇團〇隊は十三日朝ハルピン東方八里の地點に出發同地にある千二百名を以て

首相參內
對滿基本方針について上奏

【東京十二日發同盟通信】犬養首相は十二日午後四時參內、約四十分に亘り拜謁を賜はつた

金本位制停止
法律案
效力更新のため
英政府が提出

【倫敦十二日發同盟通信】英政府は金本位制停止に關する一九三一年緊急關稅法の效力を更新するため、本日下院に左の法律案を提出した

本島人事異動
十五日頃の模樣

【東京支局十二日發本紙特電】總督府本島人事異動は十五日頃行はれる模樣

簡易保險法
本島實施問題
拓務省で誤解す

【東京支局十二日發本紙特電】簡易保險法實施問題については、拓務省の當局者は、近く總督府當局者に對し意見を徵する筈である

鐵道新線路設
備調查會設置

【東京十二日發同盟通信】鐵道新線路設備調查會設置に關する勅令は本日の閣議に於て決定

一邦人
避難

【ハルピン十二日發同盟通信】哈爾濱の支那側は十日夜以來の戰況に鑑み、十一日朝より一般邦人の避難を開始し、十二日午後までに約九百人が哈爾濱驛より南滿線經由で大連に向つた

御下賜の
綢帶を拜受
海軍次官參內

【東京十二日發同盟通信】吉田海軍次官は十二日午後四時半參內、昨日擧行の海軍始め式に際し御下賜の綢帶を拜受して歸廳した

多門〇團〇隊
出動

【ハルピン十二日發電通信】多門〇團〇隊は十三日朝ハルピン東方八里の地點に出發同地にある千二百名を以て

首相參內
對滿基本方針について上奏

【東京十二日發同盟通信】犬養首相は十二日午後四時參內、約四十分に亘り拜謁を賜はつた

本島人事異動
十五日頃の模樣

【東京支局十二日發本紙特電】總督府本島人事異動は十五日頃行はれる模樣

簡易保險法
本島實施問題
拓務省で誤解す

【東京支局十二日發本紙特電】簡易保險法實施問題については、拓務省の當局者は、近く總督府當局者に對し意見を徵する筈である

臨時閣議で審議
午後も引續き開會

【東京十二日發同盟通信】滿洲國承認の件に關する政府の態度決定のため政府は十二日午前十時より臨時閣議を開き滿洲國承認問題に關し慎重審議したが、午後一時か

戴天仇渡日か
蔣介石の命を受けて

【上海十二日發聯合】戴天仇の外遊が蔣介石の命を受けてゐるとの說が傳へられてゐるが、政府側では情報收集のため一行の動向を注視してゐる

米國の名飛行家
支那へ向ふ
支那軍用に供する
飛行機五臺を携へて

【ホノルル十一日發聯合】世界大戰に勇名を馳せた米飛行家ハート機玉突を以て濟南の途中、本日ホノルルに到着、十七日級のプレジデント・フーバー號で出發の筈だが、彼が果して支那飛行隊へ參加するか否かは一切不明である

練習艦隊の
乘組將校歡迎會
十二日馬公官民が

【馬公十二日發本紙特電】今回臨時命官として新任務を帶び馬公に着任した

敵騎兵二千
我軍を襲撃
十一日夜窰塘で

【上海十二日發聯合】軍司令部發表、十一日午後九時三十五分窰塘の西北六キロの地點で皇軍騎兵が敵騎兵を襲撃せるに對し、敵は約二〇八日頃西方の方面より增援兵力を以て逆襲し來つたが、皇軍は之を擊退し更に兵力三千の敵騎兵隊は、我軍

市參事會議員
立候補
英國は獨占
を期す

飽迄も膺懲
軍部の態度强硬

【上海十二日發聯合】十一日夜陸軍報道部發表 十一日午後二時から

滿洲國は
徵兵制採用
軍政內容の大體

【東京十二日發同盟通信】滿洲國軍政部は滿洲國の國防力を强化するため滿洲國に徵兵制を採用することとなつたが、その內容の大體は次の如くである

土曜會の平山
知事送別會

【上海十一日發電通】支那側の依頼に應じ外交部次長郭泰祺は十日午後

森官長談
閣議發會後

【東京十一日電通】政府の決定は

抗日軍に
參加決定
張發奎が

【上海十一日發電通】支那側の依頼に應じ外交部次長郭泰祺は十日午後

滿洲國承認の
大方針を決定
十二日の臨時閣議で
臨時閣議で審議
午後も引續き開會

【東京十二日發同盟通信】滿洲國承認の件に關する政府の態度決定のため政府は十二日午前十時より臨時閣議を開き滿洲國承認問題に關し慎重審議したが、午後一時か

戴天仇渡日か
蔣介石の命を受けて

【上海十二日發聯合】戴天仇の外遊が蔣介石の命を受けてゐるとの說が傳へられてゐるが、政府側では情報收集のため一行の動向を注視してゐる

米國の名飛行家
支那へ向ふ
支那軍用に供する
飛行機五臺を携へて

【ホノルル十一日發聯合】世界大戰に勇名を馳せた米飛行家ハート機玉突を以て濟南の途中、本日ホノルルに到着、十七日級のプレジデント・フーバー號で出發の筈だが、彼が果して支那飛行隊へ參加するか否かは一切不明である

練習艦隊の
乘組將校歡迎會
十二日馬公官民が

【馬公十二日發本紙特電】今回臨時命官として新任務を帶び馬公に着任した

敵騎兵二千
我軍を襲撃
十一日夜窰塘で

【上海十二日發聯合】軍司令部發表、十一日午後九時三十五分窰塘の西北六キロの地點で皇軍騎兵が敵騎兵を襲撃せるに對し、敵は約二〇八日頃西方の方面より增援兵力を以て逆襲し來つたが、皇軍は之を擊退し更に兵力三千の敵騎兵隊は、我軍

市參事會議員
立候補
英國は獨占
を期す

飽迄も膺懲
軍部の態度强硬

【上海十二日發聯合】十一日夜陸軍報道部發表 十一日午後二時から

滿洲國は
徵兵制採用
軍政內容の大體

【東京十二日發同盟通信】滿洲國軍政部は滿洲國の國防力を强化するため滿洲國に徵兵制を採用することとなつたが、その內容の大體は次の如くである

土曜會の平山
知事送別會

【上海十一日發電通】支那側の依頼に應じ外交部次長郭泰祺は十日午後

森官長談
閣議發會後

【東京十一日電通】政府の決定は

抗日軍に
參加決定
張發奎が

【上海十一日發電通】支那側の依頼に應じ外交部次長郭泰祺は十日午後

滿洲國承認の
大方針を決定
十二日の臨時閣議で
臨時閣議で審議
午後も引續き開會

【東京十二日發同盟通信】滿洲國承認の件に關する政府の態度決定のため政府は十二日午前十時より臨時閣議を開き滿洲國承認問題に關し慎重審議したが、午後一時か

戴天仇渡日か
蔣介石の命を受けて

【上海十二日發聯合】戴天仇の外遊が蔣介石の命を受けてゐるとの說が傳へられてゐるが、政府側では情報收集のため一行の動向を注視してゐる

米國の名飛行家
支那へ向ふ
支那軍用に供する
飛行機五臺を携へて

【ホノルル十一日發聯合】世界大戰に勇名を馳せた米飛行家ハート機玉突を以て濟南の途中、本日ホノルルに到着、十七日級のプレジデント・フーバー號で出發の筈だが、彼が果して支那飛行隊へ參加するか否かは一切不明である

練習艦隊の
乘組將校歡迎會
十二日馬公官民が

【馬公十二日發本紙特電】今回臨時命官として新任務を帶び馬公に着任した

敵騎兵二千
我軍を襲撃
十一日夜窰塘で

【上海十二日發聯合】軍司令部發表、十一日午後九時三十五分窰塘の西北六キロの地點で皇軍騎兵が敵騎兵を襲撃せるに對し、敵は約二〇八日頃西方の方面より增援兵力を以て逆襲し來つたが、皇軍は之を擊退し更に兵力三千の敵騎兵隊は、我軍

市參事會議員
立候補
英國は獨占
を期す

飽迄も膺懲
軍部の態度强硬

【上海十二日發聯合】十一日夜陸軍報道部發表 十一日午後二時から

滿洲國は
徵兵制採用
軍政內容の大體

【東京十二日發同盟通信】滿洲國軍政部は滿洲國の國防力を强化するため滿洲國に徵兵制を採用することとなつたが、その內容の大體は次の如くである

土曜會の平山
知事送別會

【上海十一日發電通】支那側の依頼に應じ外交部次長郭泰祺は十日午後

森官長談
閣議發會後

【東京十一日電通】政府の決定は

抗日軍に
參加決定
張發奎が

【上海十一日發電通】支那側の依頼に應じ外交部次長郭泰祺は十日午後

景氣回復は
期待出來ぬ

【東京十一日發電通】政府は十一

土曜會の平山
知事送別會

【上海十一日發電通】支那側の依頼に應じ外交部次長郭泰祺は十日午後

森官長談
閣議發會後

【東京十一日電通】政府の決定は

抗日軍に
參加決定
張發奎が

【上海十一日發電通】支那側の依頼に應じ外交部次長郭泰祺は十日午後

景氣回復は
期待出來ぬ

【東京十一日發電通】政府は十一

シナチク

◇……◇

淺草家の大正司馬君が北關平原、長官を公邸にお招ひ日ごろロぶりよろしく一くさり落語浪曲をやつてのけるラヂオむやよく聞いてゐた面と向つてゐると感激久話別ぶを言葉として陸軍、海軍、外務

るたレクス化粧
オリエンタル寫眞工業株式會社
全關西寫眞聯盟
臺北寫眞材料組合
日本カメラテー
本日
於新公園
大會
撮影技術
其一
特別出場
1等金メタル 賞狀 50圓 一名
2等銀メタル 同 20圓 一名
3等銅メタル 同 10圓 一名
參加作品 2品 20錢
(雨天中止)
生徒募集
私立 靜修女學校
臺南市新町 一丁目九十
大日本製氷株式會社臺南製氷株式會社
臺南市大宮町四丁目五〇番地
津田法律事務所
辯護士 津田榮一
辯護士 神原泰大
出張事務所 臺南市北門町四丁目一八番地 二階
法律事務所 臺南市大宮町四丁目五〇番地
津田法律事務所
電話
臺灣法律研究會四月一日ヨリ開講
刑事專門 辯護士 津田榮一
民事專門 辯護士 神原泰大
醫療用氷特價提供

鷲鳥の卵大の珍らしい雹が降る

實に數十年ぶりの事（高雄州下）

【高雄電話】高雄州鳳山郡鳥松庄鳥松に十二日午前八時十五分頃から約五分間に亙り鷲鳥の卵大の降雹があつたので部落民は珍らしさの餘り喊聲をあげ我れ勝ちにこれを拾つて掌に入れて持歸ると言ふ騒ぎを演じた、この雹は牡丹雪の少し固い位の程度であつたので別に被害はなかつたが尚これと殆ど時を同じうして岡山郡下楠梓庄管内にも降雹があつた山て高雄州では十年振りの事である

屏東地方にも指ほどの雹

農作物の被害は無い

【屏東電話】屏東地方に十二日朝來降雨の折から午前七時半より俄然凄しい雹雨を加へて地方により指大の雹を一寸ばかり降らせた雹塊はさまで低下しないが同地方では珍らしい現象であるので各農作物は相當の被害を蒙つたものと見られる

練習艦隊員を迎へ高雄の交驩試合

市役所其他で手配

【高雄電話】練習艦隊の來港に際し高雄市當局では同艦將兵の慰安方法について目下協議中であるが十四日午前十時から西子灣球場で、正午から高雄驅逐艦隊と、同一時から高雄武德會で柔劍道試合等も開催の筈

臺南州武德會有段者講習

前半期を終る

【臺南電話】臺南州武德會主催の有段者講習會は來る廿日迄に修了の豫定であるが、同講習會は來る二十三日午前九時から州廳樓上に於て四十名を以て前半期を終了し、同日午後一時から同會主催の有段者大會を開催する筈である

臺南師範の卒業證書授與式

【臺南電話】臺南師範學校では來る十七日午前十時同校講堂に於て第十一回卒業證書授與式を擧行する筈である

臺南州水産會

本年度總代會

【臺南電話】臺南州水産會（會長州知事）では來る廿日午前十時から州廳樓上に於て本年度總代會を開催する筈である

不義の兒を殺す

横行する男ら（宜蘭）

【宜蘭電話】昨年四月頃宜蘭郡頭圍庄某氏（三三）と同庄某氏（三四）との間に不義の關係を結んだが世間體を憚つて十一月中後九時半頃から男女が人目を忍んで同庄某氏の裏口から出入りするのを發見されたので、同庄の某氏は之を詰問したが、某氏は之を聞き入れないばかりか却つて某氏を脅迫したので某氏は之を宜蘭署に訴へ出たので、同署では十二日某氏を召喚して取調べ中である

金の買占めに

横行する男ら（宜蘭）

【宜蘭電話】この頃各方面から出張して宜蘭東へかけて金の買占めをしてゐる本島人があるが、之が爲に同地方では金の需給が俄かに變調を來し、金の賣買に關して仲介に當つてゐる二人の商人が、去る十日午後九時半頃宜蘭署に呼出されて取調べを受けたが、其の一人は同署を出ると直ぐ自宅で縊死を遂げたので、同署では驚いて檢視を行つたが、其の遺書には「金の買占めに關して署から取調べを受けたが、自分は何等の罪を犯した覺えはないが、署から取調べを受けたことは男子の恥辱であるから死ぬ」と書いてあつたので、同署では更に取調べ中である

北港郡の盛んなる戰病沒者追悼會

十一日各街庄聯合にて

【北港電話】北港郡北港街内各町庄聯合主催にて十一日午後二時より北港公會堂に於て日支事變戰病沒者追悼會を擧行したが、當日は午前八時十七分北港發二百五十番列車で來港した嘉義郡下の各町庄長を始め同郡北港街内の各官公署員、學校、在鄉軍人會、婦人會、男女青年團へ四千餘名が參列して盛大に擧行された

徽章の賣上代を

それ〴〵寄附

【臺南電話】臺南州北港郡内各町庄聯合婦人會では昨年十一月中旬より北港郡役所内に事務所を設置して、同郡下の各町庄に於ける出征軍人遺家族の慰問を行ひつゝあるが、今回同會の事業資金を得る爲め、同會の會員が製作した徽章を各町庄に於て賣上代を寄附する事となつたが、其の賣上代は一個金十錢也で、既に各町庄に於ては之が賣捌きを終つたが、其の賣上代は總額千餘圓に達する豫定である

高雄州下の豪雨

二層行溪は交通杜絶

【高雄電話】高雄州岡山郡下一圓は昨來の豪雨で二日午前九時から交通杜絶し又岡山郡岡山郡下楠梓庄の仁壽庄、神農庄、後勁庄、仁武庄、大社庄、鳥松庄、大寮庄、林園庄、鳳山郡下鳳山街、鳳山庄、興隆庄、大東庄、大樹庄、大埤庄、小港庄、前鎮庄、旗後庄、苓雅庄、楠梓庄、左營庄、鼓山庄、哨船頭庄、鹽埕庄、新興庄、前金庄、高雄街、橋仔頭庄、路竹庄、岡山街、湖内庄、茄萣庄、阿蓮庄、田寮庄、燕巢庄、彌陀庄、永安庄、梓官庄、旗山郡下旗山街、旗山庄、美濃庄、六龜庄、甲仙庄、杉林庄、内門庄、茂林庄、屏東郡下屏東街、屏東庄、潮州庄、東港庄、林邊庄、佳冬庄、枋寮庄、枋山庄、恒春郡下恒春街、恒春庄、車城庄、滿州庄、東港郡下東港街

満蒙新国家誕生祝賀

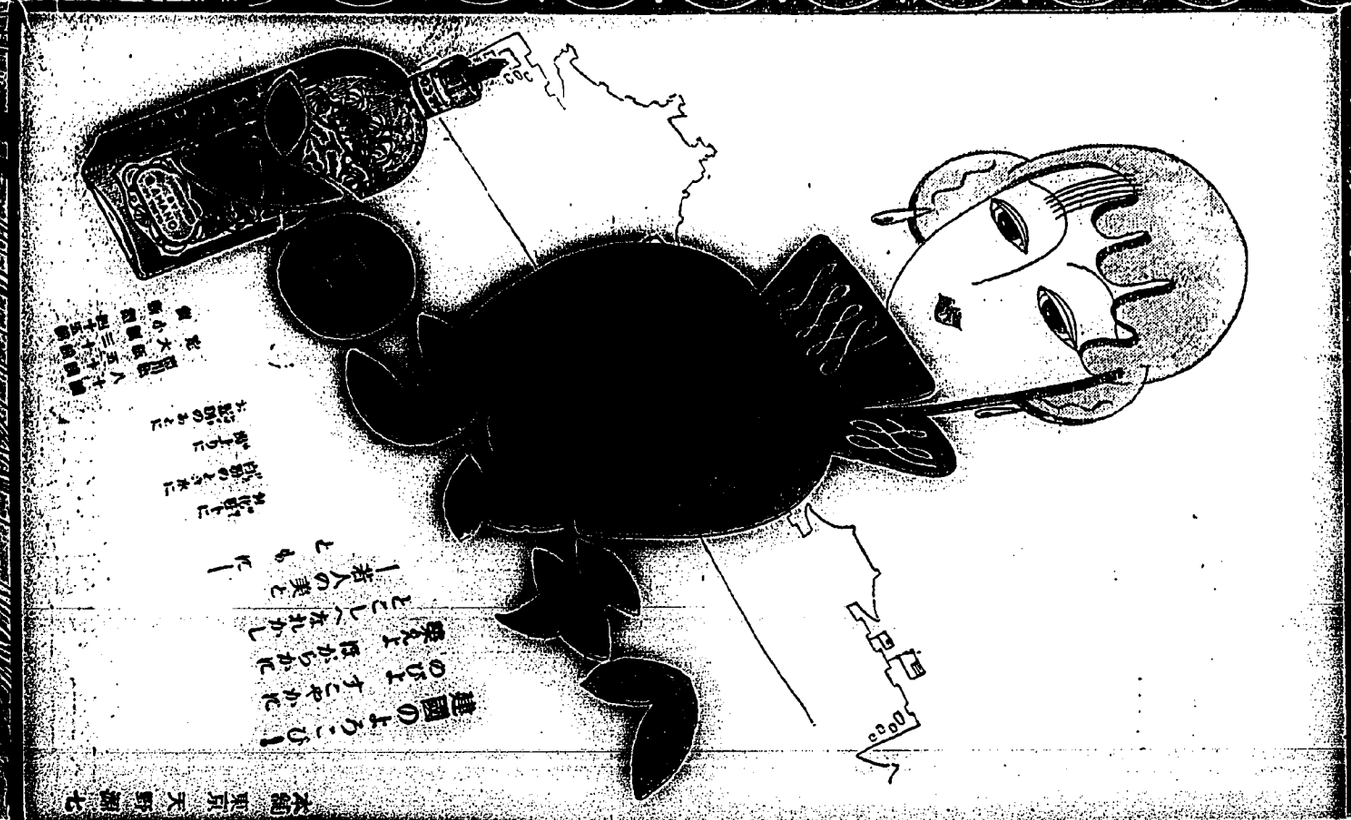

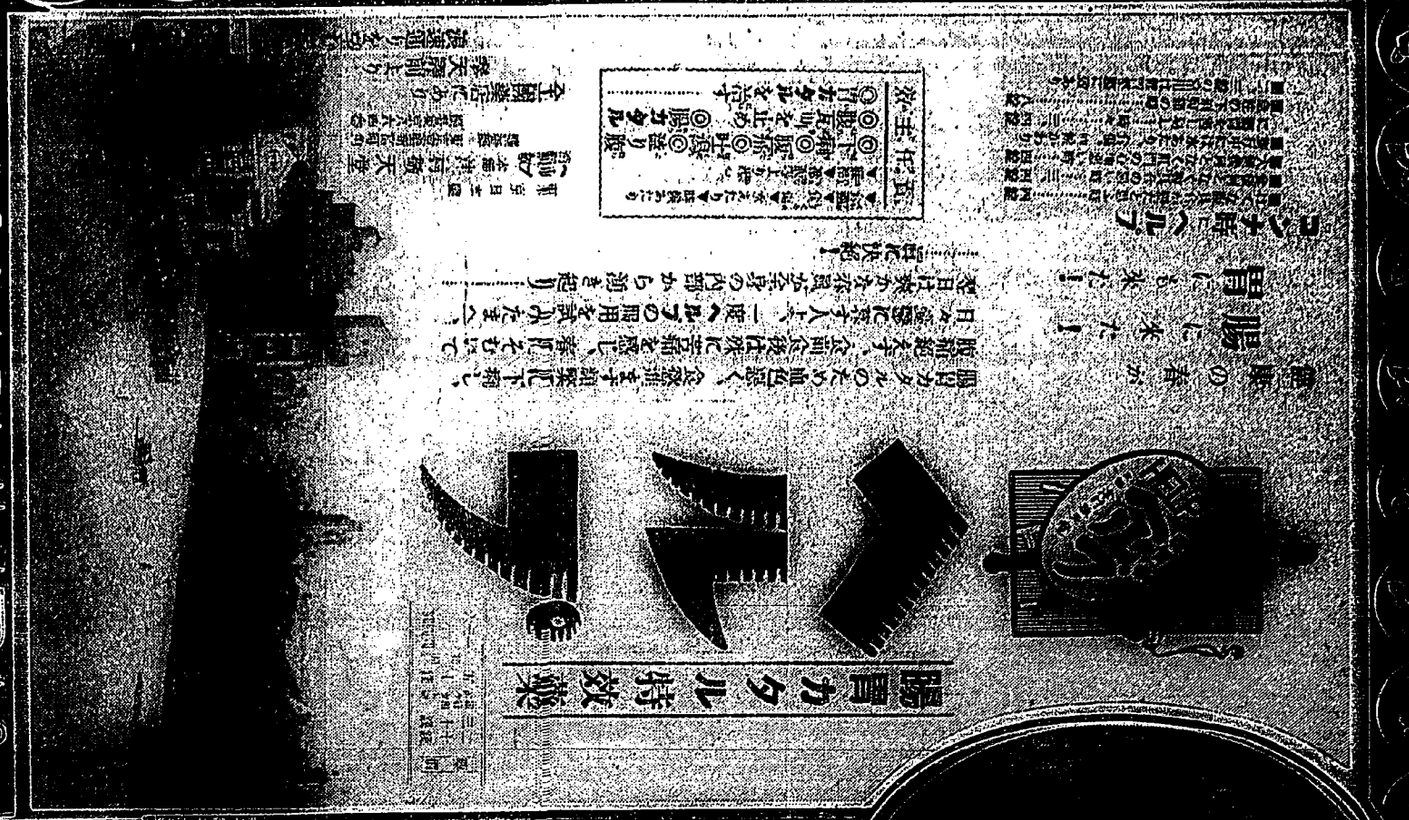

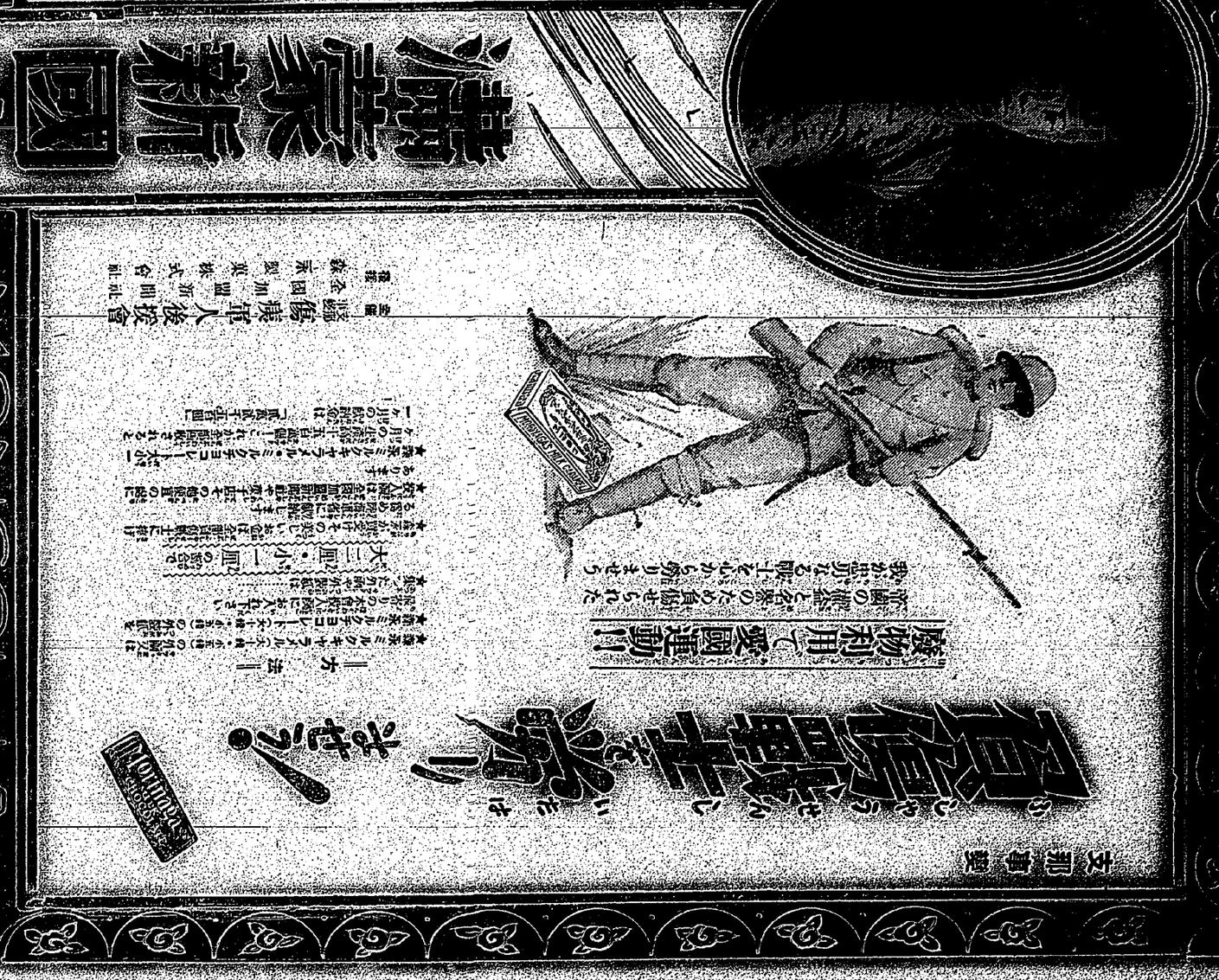

日銀利下げ株式

御破産潰し却つて安い

佛教界の新しい動き

一歩から踏み出した実物

全員賛成大会

信託促進建議

総選挙後の政局

臨時国会召集要求

今後の潮流は

国産品の消費地

上海より輸入の国産品

最早時代遅れの方法の問題

結局外債切下げか

日銀も金利引下へ

無反響

満洲新国家

生産統制

決定した七社の

増産現状維持

生産統制

増産現状維持

北南西東

砂糖移出高

花柄

砂糖外米

輸出

一躍の

旺盛

株式

小唄

謡曲

囲碁

将棋

相場

商況

大阪

東京

銀塊

為替

公債

社債

株式

小唄

謡曲

囲碁

将棋

相場

商況

大阪

東京

銀塊

為替

公債

社債

沈市の日米

彩票

朝来

採鉱

会合

続報

小噺

歌舞伎

観光産業の

開発座談会

開催地金澤市で

意見を聞く

學藝

既成劇壇の危機
―次の時代の演劇への翹望―

北村喜八

人間イエスに接した感
―聖書物語を讀む―

鷗亭生

短歌評論
人間味なき子規
―彼は女性を知らなかった―

杉浦翠子

貸家貸地
賣家賣家
貸家貸家
貸住宅
女中
外交
下宿業
下宿
賣家貸家
貸家貸家
賣家貸家
貸家貸家
賣家貸家
貸家貸家

最短時期に撤兵開始
他國の交渉又は干與によらず
日本獨自の見解から
陸相閣議の同意を求む

【十一日發電通】

又もや衝突の危險
敵は四箇師を增援
血盟團一味の綜合調べに移る
檢擧一段落を告げて

『支那は恐しい』と
在臺支那人の憤慨
歸國した悖を拉致され
臺灣の有難さを痛感

國民の愛國心の
發揮は誠に心強い
阿部軍司令官語る
大和丸十二日入港

滿洲國の
大舞臺に
新國家建設劇で
活躍した立役者
奉天にて 小濱生

甜菜糖業は
滿洲では成功せぬ
帝糖專務 牧山清砂氏談

營業の超
「サービス」を期す
畠山敏行氏談

東本願寺の
戰死者追悼會

爆彈三勇士
遺品の軍服

高等商業學校
試驗合格者

少年掏摸團
北者く逮捕

淡水河に
男の溺死體

漢文臺灣日日新報

聯盟總會一般委員會
議長朗讀委員會決議案後 討議至第三章有述意見

十一日澤府電。國際聯盟總會一般委員會。十一日午前十時四十六分開會。先由山崎總會議長。報告昨日總會所決議案。即對決議案。問有無保留條件。英國代表蔡氏登壇提議。

決議案第二章最後項。就「聯盟國對以反聯盟規約方法。所成就如何狀態。如何條約。如何協定。宣言為無一用意于承認」部分。又「聯盟或不成條約所國。即不戰條約之文字。該決議即非聯盟國。亦為宣明一般的共通。委員會無異議。決定採擇。不求對第二章表決。次入第三章討議。而無發言者。開始第三章討論。因蔡英代表之反對。就三章中特別委員會之任務第七（委員會務為從速。至遲于五月一日。對總會要提出第一回報告書」及「日華間之事態所關」挿入字句。後改為「日最後會是議長。提議。

日華代表。尚未接本國政府回訓。故暫散會。于午後五時（日本時間十二日午前一時）再開後。就決議案內容討論。進行表決。若可決時。直開總會本會議。擬于今夕中。我事務最初部分完了。

午後零時散會。

佐藤代表演說
聯盟總會一般委員會決議 僅表示一方的意思

十一日澤府電。總會一般委員會。午後九時十五分開會。

一、日本政府。對決議案所經期限未滿意。表示滿腔之謝意。對日本不得已所執行動。如諸君主張。以事實的壓迫中國云。乃其人所遺憾。日本行動。有如屢次聲明。不過為保護我居留民之生命財產。希望中國速予友誼的解決。

二、在東洋平和國際事態。最重要之要素。中國一邊。犯我合法的權益。將破壞條約。以破棄政策所不容疑。

三、中國政治的經濟的武器。以排外運動及抵制。乃現在事態之一要素。而對平和脅威也。

四、日本過去永久之間。雇受中國挑戰。然為中國榮譽立場。保全國家協。數加忍耐。

五、日本對聯盟和約第十五條適用。于某種留保之下而參加總會。遂不得已而采棄權。

顏華代表報告

十二日澤府電。顏中國代表。十一日于聯盟。報告如左。

余受中國政府。有對國武藤公使通告中國。基于總會之決議。有關編開始休戰交涉之電報。

投票采棄。

敵騎兵襲擊 軍部強硬

十二日上海電。十一日夜。敵騎兵襲擊我軍。軍部以去八日事司令官聲明。守備地線內。所生問題。乃明。不信行為。對于敵之不信行為。固宜膺懲。表示強硬意嚮。

大赦其他
執政令公布

十一日長春電。滿洲國政府十一日閣議。決定大赦令及貧民救濟。復權。以執政命公布之。

一般委員會
日華棄權 議案可決

十一日澤府電。聯盟一般委員會。滿場一致。可決議案。但日美兩國代表。

滿蒙討伐
吳佩孚通電 各方面無期待

十一日北平電。吳佩孚氏十日發通電。謂須討伐滿蒙馬賊立叛。保全國土。共對于是。各方面皆翕然觀之。殊無何等期待

苑裡米昇 希自早米

一如中部米辦理

斗南土庫出產米。最近因當業者之努力。異常向上

現在情勢如無變化
派遣軍一部欲撤退

十二日東京電。上海方面情勢。四我派遣軍行動。告一段落。大體目的達成。現在情勢如無變化。則派遣軍一部欲撤退。而在留部隊。以同方面安全保障確立之間卓會議。決就緒之間。敵既留于一定線也。

交涉戰鬪行為終結
日軍撤退不附條件
中國回答內容 我公使館發表

十一日上海電。我公使館發表。

對于八日附通告。外交部次長郭泰祺氏。十日以口頭通告如左。

「中國政府。依二月四日聯盟總會決議條項。有與日本言忠爭之用意。右乃顏惠慶氏在寧府所云。

一、交涉限于鬪行為之決定的終結。及日本軍之完全撤退。

二、右撤退不附何等條件。不可不予此諒解之下行之」

日本使代表。與中國代表會見。乃談希望處。面交涉基礎。中國所提出同記諒解。四不包含聯盟總會決議。故須使其意味明確。日本一方對于前日本代表。面記中國諒解之第二無條件之語。不知有如何意味。又使中國一方的望保。如何處理。中國政府。使用完全撤退。字句乃有無言別意味。為之一問。又後者兩日本代表所發電報。四日決議文。宜等照誠事錄面解釋。中國同胞同慶。使之無罪。等一無疑者一切永補各一問。

滿洲國政府組織法
暫時採用從前法令

國務院正式發表

十一日長春電。執政溥儀氏。經參議院諮詢。十一日午前十一時。裁可滿洲國政府組織法。政府各機關官制。人員保障法。監察院法。暫時採用從前法令之件。即日施行。以執政令公布。午後三時。國務院正式發表。

完全撤退中國解釋
停戰交涉悲觀

十一日上海電。對于完全撤兵問題。重光公使。由南京邁氏。照會于中國。本日正午回答已到。完全撤兵。乃日本軍完全由現在占據地域撤退。復于十月二十八日前狀態。

又中國態度如斯。停戰交涉前途。為之悲觀云。

臺南市大南門外
廢墓改葬補助問題
願書須及早提出

關於臺南市大南門外。設置大運動場。該處原祭改葬問題。業由同市十七宗親會。提出陳情書。對市當局展期。及要求有緣者之改葬費。每墓十圓。以上各加五圓。無緣者有納骨堂可收容。每墓一圓。無者每墓一圓之補助金一事。然市當局。當時擬所陳情。亦無容理。故命各典調查。去二十七日。宗親會一部。乃提出有緣百九十四。無緣九千餘墓報告。去二日宗親會代表鄭松筠吳倫勤二氏。再連袂訪問當局。就質問補助處置。蓋村市尹謂據報告。本市亦須派員調查。乃能按數給補。予上九日二氏以外。有陳、蔡、林、施、郭、宋、黃、莫、許、李、梁、高、楊等加再訪協議結果。亦代表出改訂。現市當中。

斗六紀念行事
甲巡召集

十日陸軍紀念日。斗六聯合。去八日上午十時。在斗六街後壁庄安溪寮人黃五時。由新營農場。領取苗栗練兵場。集射擊會。又于前夜。在紀念公館。開軍事講演。及映寫活動寫真等。

授憑日程

東石郡下各小公學校。定依左記日程。舉行修業及卒業式。現正準備一切。

三月十五日　水區屋　公學校

布袋小　公學校。鹿草公學校。三月十六日　朴子公學校。新塭分教場。下湾公學校。三月十七日　義竹公學校。三月十八日　牛挑灣公學校。同十八日　牛挑灣公學校過路子分教場。同十九日東石　補習學校　東後寮分教場　港墘公學校。同二十日六腳　公學校。朴子女子公學校。東石分場教。

臨時總會
竹山理髮

竹山郡　竹山理髮營　業組合。去十一日午前十時。在鮮容組合長宅。開臨時總會。組合員十三名內。缺席一名。監督官廳。先由組合長劉森柱氏。述開會辭。繼就社寮信組。提倡附屬理髮部之件。討議結局。待其成立具體化。方欲設法陳情。使其加入理髮組。以期料金一致。次補缺選舉。副組合長黃呆氏。及議事數項。最後內田部長。以流暢臺語訓示。正午散會。當夜六時。鎮在玉美樓。開慰勞宴。

新竹州六年度
追加豫算 八日公告

新竹州。昭和六年度。歲出入追加豫算。經參督府認可。八日以州報公告。

新營
盜蔗被拘

新營郡　後壁庄安　溪寮人黃五時。由新營農場。領取苗栗練兵場。集射擊會。又于前夜。在紀念公館。開軍事講演。及映寫活動寫真等。

斗六
甲巡召集

東石郡警　察課。於去八日。行郡下甲種巡查定期召集。及演練。去二十三日。午前中。依恒例。點檢服裝。及操練。並學術試驗。午後一時起。在訓示室。由高潮警察課長。及州當等。講演。對時局問題服務之精神。警察事務。訓示一場。後在演武場。練習武術。五時解散。

授憑日程

東石郡警　察課。於去八日。行郡下甲種巡查定期召集。及演練。去二十三日。午前中。依恒例。點檢服裝。及操練。並學術試驗。午後一時起。在訓示室。由高潮警察課長。及州當等。講演。對時局問題服務之精神。警察事務。訓示一場。後在演武場。練習武術。五時解散。

臺灣外米
入口將許可
調查殘存米

昨年內鮮米收。本年本國米穀。不足。約五百萬石。不得不仰外米補充。然目下預米。尚入調查西貢。蘭貢。暹羅各地米檔。大抵百斤。五圓餘。尚能和盤。故三井三菱。自到月。來即向外米產地訂購。而內地三月一日幾存米。從來米谷調查。本年以有許可外米入口關係。乃破例為之調查。而臺灣之三月一日現在幾存米。不久必許可云。

因二錢貸借關係
擊脾臟破裂死去
新營後壁劇場附近命案

臺南州新營郡後壁庄下茄苳。農作物等。被流失或埋沒。損害不少。同地方民憐狀。蒜頭製糖會社。為救濟起見。特設臨時總會。開於同庄。

北港製褲空車
輾斃辦當女

三月十日午後零時十分頃。北港製褲所製。所當庫前。有北港郡元林庄西北港人陳順之長女陳氏對。年十四。地震略同。午前二時。四十一分。再起強震。庄民驚中驚起。此四興昭和五年十二月中大震。又同二時。五十五分再微震。庄民恐如一日。午大起騷然。

講習終了

新營郡新營國語講習會。十二日下午一時半。在新營公學校。集行。女子國語講習會第二回。修了式云。

東石
納稅宣傳

臺北州宣　傳班出身者蔡再興君。自今月以來。赴臺南州下各郡部。宣傳納稅。而東石郡下。以左記日程。在各街庄宣傳。到處聚衆甚多。深有效果。

五日朴子。六日義竹。七日鹿草。八日布袋。九日東石。

老松國語講習
修了式

臺北市老松國語講習所。二回修了式。經去一日下午後七時半。在老松公學校。舉行。式後。依高等法。院竹內官房主事。講臺灣統治。及國語之要諦。

臺灣外米
入口將許可
調查殘存米

臺南州宣　傳班出身者蔡再興君。自今月以來。赴臺南州下各郡部。宣傳納稅。而東石郡下。以左記日程。在各街庄宣傳。到處聚衆甚多。深有效果。

五日朴子。六日義竹。七日鹿草。八日布袋。九日東石。

混凝土橋墩
工事落成

臺南州新營郡後壁庄下茄苳。及隣庄。東石郡義竹庄半子寮之間。跨越急流。曾文溪。架設鐵筋混凝土橋墩。工事落成。

老松國語講習
修了式

臺北市老松國語講習所。二回修了式。經去一日下午後七時半。在老松公學校。舉行。式後。依高等法。院竹內官房主事。講臺灣統治。及國語之要諦。

因二錢貸借關係
擊脾臟破裂死去
新營後壁劇場附近命案

臺南州新營郡後壁庄下茄苳。及隣庄。東石郡義竹庄半子寮之間。跨越急流。曾文溪。架設鐵筋混凝土橋墩。工事落成。

北港製褲空車
輾斃辦當女

三月十日午後零時十分頃。北港製褲所製。所當庫前。有北港郡元林庄西北港人陳順之長女陳氏對。年十四。地震略同。午前二時。四十一分。再起強震。庄民驚中驚起。此四興昭和五年十二月中大震。又同二時。五十五分再微震。庄民恐如一日。午大起騷然。

微震頻々

臺南州新營郡地方。各月以來。微震頻々。月九日午前二時四十一分。再起強震。庄民驚中驚起。此四興昭和五年十二月中大震。又同二時。五十五分再微震。庄民恐如一日。午大起騷然。

時評

○

日銀降利。以追隨政府政策。雖然未本於英銀之降利。始有易質現象。

○

滬口吳等。土豈有罪。足為社會。而玄珠繼人家婦女貞操。畢竟是色鬼墮百人家婦女貞操。畢竟是色鬼墮百人家婦女貞操。畢竟是色鬼墮百